BIBL.GRAL MARTIN
R.E.DE S.MARTIN 1943
R

LOS ANDES

DIECISEIS PAGINAS
Incluido Suplemento $ 25,00

Año XCIV | Registro Nacional de la Propiedad Intelectual Año 1976: Nº 1.317.361 | MENDOZA — Lunes 3 de Mayo de 1976 | Publicación adherida al Instituto Verificador de Circulaciones. | Núm. 31.262

Darían esta semana medidas correctivas de los precios

Se definirán hoy las bases de la política financiera

BUENOS AIRES, 2 (NA). — El ministro de Economía, doctor José Alfredo Martínez de Hoz, concluirá en esta semana la serie de exposiciones que ha venido formulando a diferentes organismos de las Fuerzas Armadas, acerca de la marcha y perspectivas del programa económico, que expuso al país el 2 de abril pasado. Pero, al mismo tiempo, definirá los extremos salientes de su política financiera al poner en posesión de sus cargos a las autoridades de los bancos oficiales. Mientras tanto, y por vez primera en el lapso que lleva al frente de la conducción económica, negociará con una misión proveniente del exterior.

Las exposiciones

En el comienzo de la actividad de la semana, el ministro de Economía se reunirá en el edificio Cóndor con las autoridades máximas de la Fuerza Aérea. Expondrá a ellas los lineamientos salientes del programa económico que anunció al país en abril y responderá, al mismo tiempo, a las preguntas que le dirijan quienes escuchan sus argumentos. Será esta la tercera de una serie de exposiciones, que se completará el viernes próximo cuando se dirija a los jefes y oficiales de la guarnición de Campo de Mayo, a la que ha sido convocado por quienes siguen de cerca, y con preocupación, su desempeño en el nuevo ordenamiento económico del país.

Junto al ministro de Economía, efectuarán exposiciones sobre la labor en sus respectivas áreas los demás integrantes del gabinete económico, con excepción del titular de la Secretaría de Energía, doctor Guillermo Zubaran, quien para entonces se encontrará iniciando las gestiones que lo llevaron a emprender el viaje a Alemania Occidental.

El doctor Martínez de Hoz dejará pendiente una exposición similar ante los oficiales superiores que forman parte del Estado Mayor Conjunto y que han demostrado interés en debatir su programa de gobierno.

Después vendrán las conclusiones y el análisis posterior, cuyos derroteros se conocerán con antelación al viaje que emprenderá a México para participar de las deliberaciones de la asamblea anual de gobernadores del Banco Interamericano de Desarrollo.

La política financiera

Pero, en el día de mañana, a las 19, definirá las líneas prácticas de la política financiera que se seguirá con las empresas industriales al poner en posesión de su cargo al nuevo presidente del Banco de Desarrollo doctor Carlos Conrado Helbling.

Anunciará en esta oportunidad, con toda seguridad, los lineamientos básicos de la estructura que se aplicará en esa institución para promover los sectores productivos entre los cuales se incluirá al sector minero. Los importantes programas de promoción y consolidación de la industria extractiva serán los principales apoyos del nuevo programa a anunciarse, pero solamente constituirán una parte de los proyectos en elaboración en ese banco, que se constituirá en la base principal de la recuperación económica.

Los antecedentes de su presidente, por otra parte, así lo anticipan. Desde 1961 a 1964 se desempeñó como representante financiero argentino en el viejo continente, en razón de lo cual participó de varias misiones financieras y comerciales en el viejo mundo. Entre ellas incluyó la refinanciación de la deuda externa y gestiones comerciales por los problemas creados con la comunidad económica europea. El gobierno nacional lo designó en 1967 como jefe de la misión negociadora de un crédito contingente ante el Fondo Monetario Internacional por 200 millones de dólares, con participación de las bancas norteamericana, europea y japonesa.

Esta experiencia puede ser aprovechada por las nuevas autoridades en razón de la necesidad, que ya parece inminente, de negociar nuevamente un crédito contingente.

Pero no será ésta únicamente, la orientación nueva que se imprimirá al mercado financiero. El ministro de Economía tendrá oportunidad de anunciar entonces la emisión de una nueva serie de bonos para captar el ahorro público, sobre tasas de interés superiores a las actuales pero fijas, a diferencia de los actuales valores indexados. Esta emisión substituirá a la cuarta serie, cuyos 100.000 millones de pesos nuevos han sido íntegramente colocados en el receptivo mercado actual.

La política de precios

Pero, si bien son importantes estos lineamientos de la futura política financiera, parece que serán más definitirios los documentos que se conocerán en relación con la política de precios. El secretario de Comercio, doctor Guillermo Bravo, debe demostrar ahora la eficacia de algunas de las medidas correctivas que prometió en la semana anterior.

Estas medidas correctivas, según los documentos que estaba preparando en las postrimerías de la semana anterior, apuntan a tres objetivos diferentes: a) introducción de artículos manufacturados del exterior que remplacen a los nacionales encarecidos, razón por la cual se espera que las principales licencias a acordarse comprendan a los medicamentos cuyos precios se hubiesen elevado por sobre los que rigen en el mercado internacional; b) control del pago de los gravámenes impositivos por parte de las empresas que hubiesen sido consideradas como incursas en el delito de especulación, en virtud de la aplicación de las nuevas escalas de precios y c) cierre de toda oportunidad de acceso a los créditos bancarios de los que estuviesen comprendidos en esa actitud, calificada de grave por los propios voceros militares.

Simultáneamente con la adopción de estas disposiciones, otras empresas irán publicitando en la semana venidera rebajas especiales en los artículos que producen. Durante la anterior se conoció la determinación de la empresa Ducilo de rebajar el celofán, por ser la materia prima que se utiliza en el envasado de artículos de primera necesidad. Posteriormente las destilerías Hiram Walker dieron cuenta de la rebaja del whisky de su elaboración pero en los días venideros, la Secretaría de Comercio investigará si estas rebajas han sido repartidas también en los estratos inferiores de la comercialización.

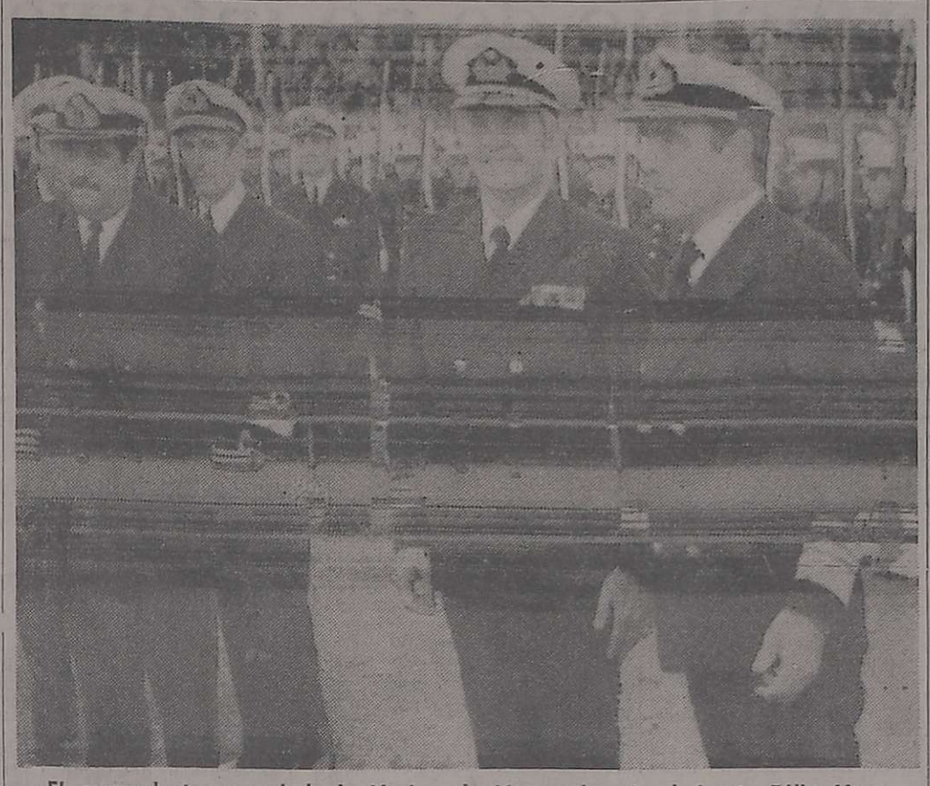

El comandante general de la Marina de Venezuela, vicealmirante Félix Mendoza Acosta (segundo de la derecha), junto al almirante Emilio Eduardo Massera, en la ceremonia de bienvenida oficial, en Buenos Aires. (Radiofoto de Télam).

Llegó el jefe de la Marina de Venezuela

Se reunirá hoy con la Junta Militar

BUENOS AIRES, 2 (NA). — El comandante general de la Marina de Venezuela, vicealmirante Félix Mendoza Acosta, que visita desde hoy nuestro país, será recibido mañana, a las 11, por la Junta Militar y en horas de la noche será condecorado con la Orden de Mayo al Mérito Naval en el grado de Gran Cruz "Almirante Guillermo Brown".

El alto jefe naval venezolano recibirá la distinción durante una recepción que le ofrecerá la Armada Argentina en la sede del Comando General de la fuerza. En la oportunidad también será condecorado el contralmirante Rafael Bertorelli Moreno, integrante de la comitiva que acompaña al comandante general de la Marina venezolana.

El vicealmirante Mendoza Acosta arribó hoy al aeropuerto internacional de Ezeiza poco después de las 7.30 acompañado por el contralmirante Bertorelli Moreno y el capitán de corbeta del Rosario Recaredo.

En la estación aérea los jefes navales visitantes fueron saludados por el contralmirante Horacio González Llanos, oficial superior acompañante; el capitán de fragata Guillermo Nicolás Acosta, ayudante de los oficiales venezolanos; el capitán de navío Oscar de Haro; el agregado naval de la embajada de Venezuela, capitán de navío Carlos Pulido Salvatierra, y el jefe del aeropuerto, comodoro Ataliva Fernández.

Luego de una corta permanencia en el aeropuerto los jefes navales de Venezuela se trasladaron en un helicóptero al edificio "Libertad", donde fue recibido por el comandante general de la Armada, almirante Emilio Eduardo Massera; el embajador de Venezuela, doctor Ernesto Santander y otros altos oficiales navales.

Luego de revistar las tropas que rindieron los honores de reglamento, el vicealmirante Mendoza Acosta y el almirante Massera, mantuvieron una prolongada entrevista.

Por la tarde, los visitantes realizaron un paseo por distintos puntos de esta capital y luego asistieron a una cena ofrecida por la misión permanente venezolana en la Argentina.

La actividad de los jefes navales venezolanos comenzará mañana a las 9.30 con una visita al intendente metropolitano, brigadier mayor (RE) Osvaldo Cacciatore.

Media hora más tarde, el comandante general de la marina venezolana entrevistará al ministro de Defensa, brigadier mayor (RE) José María Klix, y a las 10.30 se reunirá nuevamente con el almirante Massera en el edificio Libertad.

A las 11, el vicealmirante Mendoza Acosta será recibido por los integrantes de la Junta Militar.

Posteriormente y hasta las 12.15 la delegación venezolana rendirá homenaje al almirante Guillermo Brown, al Libertador General José de San Martín y a Simón Bolívar. Los actos se cumplirán ante los monumentos a los próceres que se levantan en distintos paseos públicos.

Mañana a la noche, se ofrecerá una recepción en el Comando General de la Armada donde serán condecorados el vicealmirante Mendoza Acosta y el contraalmirante Bertorelli Moreno, éste último con la Orden de Mayo al Mérito Naval en el grado de gran oficial.

El martes y miércoles próximo los marinos venezolanos visitarán las bases Comandante Espora, Puerto Belgrano y Mar del Plata de la Marina de Guerra.

Llevarán productos argentinos 5 buques a países europeos

BUENOS AIRES, 2 (Télam). — Cargamentos por un total de 29.769 toneladas de productos argentinos con destino a distintos países europeos transportarán los buques "Río Gualeguay", "Río Iguazú", "Río Teuco", "Lago Lacar" y "Lago Traful", de la Empresa Líneas Marítimas Argentinas (Elma), informó la armadora estatal.

Esos países son Portugal, España, Italia, Francia, Gran Bretaña, Holanda, la República Federal Alemana y la Unión Soviética.

Los productos comprenden, entre otros, yerba mate, manzanilla, cueros, lana, libros, máquinas cosedoras de libros, extracto de quebracho, mijo, carne vacuna y ovina, pescado, jamones, queso, productos químicos, semilla de trébol, maquinarias, hornos refractarios, máquinas de escribir, algodón, aceite de lino, cabritos, anchoas, palmitos, miel, alfombras de cuero, tabaco, "harboard", material telefónico, bolígrafos, huesos molidos, conservas, fruta desecada, té, gluten de trigo, hebillas, cabezas de cilindros, pelo de cabra, lentejas, porotos, arvejas, afrecho, tartago, centerno, oleína vegetal, juegos cítricos, menta, caramelos, fruta enlatada, vino, instrumentos musicales, mica, pezuñas y girasol.

Tratarían esta semana la reforma tributaria

Expectativa por el envío a la CAL del anteproyecto de modificaciones al régimen de asociaciones profesionales

BUENOS AIRES, 2 (NA). — El ministro de Economía, José Alfredo Martínez de Hoz, concurriría durante la presente semana a la sede de la comisión de asesoramiento legislativo a fin de brindar un informe sobre la política económica.

El representante del Poder Ejecutivo se referirá particularmente a uno de los instrumentos de esa política, el presupuesto de gastos y cálculo de recursos para el corriente año fiscal, que se encuentra a estudio del cuerpo militar colegiado.

Según la información recogida en esferas del Ministerio de Economía, previamente se realizaría una reunión del plenario de la CAL con los secretarios del área, probablemente el martes, y posteriormente los nueve altos oficiales que componen el cuerpo de asesoramiento legislativo recibirían al doctor Martínez de Hoz.

Actualmente un anteproyecto del presupuesto es analizado por una subcomisión de la CAL, pudiendose saber que ese texto es tomado como instrumento de trabajo en vistas a otras medidas que complementan el plan económico.

Es así que se señala que durante la semana que se inicia ingresarían nuevos proyectos de esa área, probablemente referidos a la reforma tributaria ,en tanto que los organismos especializados de la CAL continuuan con el acopio de antecedentes sobre la situación de las empresas que fueron estatizadas, particularmente en los últimos tres años.

Es probable que el Poder Ejecutivo envíe un nuevo paquete de proyectos en horas de la mañana de mañana, de modo tal que el plenario de la CAL sesionaría por la tarde.

En la oportunidad los altos oficiales de las tres fuerzas deberán determinar si los temas enviados son de "significativa trascendencia" para merecer un análisis pormenorizado de los respectivos proyectos, o si los devuelven al Poder Ejecutivo para su inmediata promulgación con fuerza de ley.

Aunque se estima que los trabajos estarían finalizados recién a fines de esta semana en el Ministerio de Trabajo, existe una marcada expectativa por el envío a la CAL del anteproyecto de reforma al régimen de Asociaciones Profesionales.

En la aludida área gubernamental se ha designado una comisión que se dedica exclusivamente al tema, y que probablemente concluya sus trabajos hacia el viernes. De tal modo recién ingresaría al organismo asesor durante la próxima semana.

No se descuenta que juntamente con esa iniciativa, se envíe la que de ahora en más regirá el derecho de huelga.

También se aguarda que el Poder Ejecutivo envíe el proyecto de ley sobre seguro escolar obligatorio, que brindará debida protección a todo el estudiantado del país.

En otro orden de cosas, desde mañana la biblioteca del Congreso estará abierta al público desde las 8 de la mañana hasta ls 2 de la madrugada, de lunes a sábado.

En Dakar, Senegal, el secretario de Estado de la Unión, Henry Kissinger, acompañado por el ministro de Relaciones Exteriores de aquel país, Assare Seek (izquierda), y un intérprete no identificado, deja el avión en el aeropuerto de Yoft para una visita de dos días. (Radiofoto de UPI).

Kissinger prometió más ayuda a Africa

Inició la última etapa de su gira

DAKAR, 2 (UPI). — El secretario de Estado norteamericano, Henry A. Kissinger, partió hoy en la última y más extensa etapa de su gira de familiarización por seis naciones africanas, prometiendo mayor ayuda y más comprensión por parte de Wáshington para los problemas del vasto continente negro.

El secretario de Estado partió de Dakar, capital de Senegal, a las 11,10 AM (10,10 G. M.T.) en vuelo de ocho horas y de cerca de 6.500 kilómetros en dirección a Nairobi.

A través de su gira, Kissinger ha surgido firmemente a favor del gobierno de la mayoría negra en el Africa meridional, lo que constituye un cambio cardinal en la política norteamericana de ignorar durante décadas los problemas africanos.

En esta gira, Kissinger se ha pronunciado decididamente en favor de la instalación inmediata de un gobierno de mayoría negra en Rhodesia, país al que se refirió por su nombre africano de Zimbabwe.

También sugirió sin disimulo que Sudafrica ponga fin a su ingerencia en Africa sudoccidental, que llamó por su nombre africano de Namibia.

Kissinger también pidió el fin de la política de "apartheid", o desarrollo separado de razas, en Sudáfrica.

Sin embargo, el secretario de Estado ha rehusado el abastecimiento de armas a los nacionalistas africanos. Kissinger advirtió ayer que en lo que se refiere al Africa meridional, "Estados Unidos urge a todas las partes involucradas a canalizar sus esfuerzos hacia las negociaciones".

"A nuestro juicio, esta es la única manera de evitar un innecesario y trágico baño de sangre, la única forma de crear un futuro armonioso libre de amargura y represalias".

En Nairobi, Kissinger hará uso de la palabra ante la Conferencia de Comercio y Desarrollo de las Naciones Unidas (UNCTAD). El secretario de Estado adelantó ayer algunos de los conceptos que tratará en su discurso.

"Uno de los principales temas que tocaré en Nairobi será la cuestión de las materias primas y el peso que las trabas del mercado mundial imponen sobre países que dependen casi exclusivamente de un sólo producto para la prosperidad de sus economías", declaró.

En Dakar, el secretario de Estado exhibió un gigantesco proyecto para "hacer retroceder el desierto" y terminar la sequía crónica que ha afectado a la vasta región de Sahel, extendiendo sus desastrosos efectos a seis países del oeste y centro de Africa.

"Lo que ahora se necesita es un programa internacional que más que atenuar los efectos de la sequía, haga retroceder el desierto", dijo Kissinger.

Agregó que en el programa deberán participar países africanos y árabes, además de las naciones industrializadas. Funcionarios norteamericanos dijeron que el proyecto a 10 años de plazo tendrá un costo de 7.500 millones de dólares.

Una amplia amnistía política promulgará el gobierno peruano

TRUJILLO (Perú), 2 (UPI). — El presidente, general Francisco Morales Bermúdez, anunció hoy que el gobierno promulgará una amplia amnistía política, a la vez que lanzó una severa advertencia a los grupos de extrema izquierda que tratan de propiciar la "subversión organizada".

El primer magistrado invitó asimismo a "olvidar encuentros entre hermanos que se dieron" en esta ciudad hace 45 años y que abrieron hondas diferencias entre el ejército y el Partido Aprista Peruano (PAP) que comanda al anciano líder Víctor Raúl Haya de la Torre.

Sin mencionar al Partido Aprista por su nombre, el mandatario expresó que "esto no es componenda ni táctica política. Esto es ser consecuente, ser consecuente con los principios y los postulados que tenemos, no solamente que predicar, sino que ejecutar en nuestro país".

Al dar a conocer la próxima amnistía, Morales Bermúdez dijo que la misma permitirá que "los extraños del país por razones políticas puedan retornar de inmediato a su patria, sean cuales sean sus opiniones y sus vinculaciones políticas".

Esto permitiría la vuelta al país, entre otras personas, de los periodistas Eudocio Ravines, Manuel D'Ornellas, ambos privados de la nacionalidad peruana por el ex presidente Juan Velasco Alvarado, y Enrique Zileri Gibson, director de la revista Caretas.

"Pero no basta el retorno de los exiliados. El gobierno revolucionario está ya disponiendo y seguirá disponiendo de una amnistía política de modo que todos los presos políticos queden en inmediata libertad" añadió.

Estalló una nueva ola de terror en el Líbano

Violentos duelos de artillería. Cien muertos

BEIRUT, 2 (UPI). — La guerra abierta se extendió hoy de la capital libanesa al interior del país mientras los candidatos presidenciales seguían adelante con sus campañas políticas y se hacían esfuerzos para mantener vigentes las iniciativas de paz de Siria.

Izquierdistas y derechistas combatieron en las aldeas de la región cercana al monte Líbano, en los límites occidentales del valle del Bekaa y al mismo tiempo se registraban algunos tiroteos aislados en los suburbios de esta capital y en los distritos comerciales y portuarios de Beirut.

Los candidatos presidenciales Raymond Edde y Elias Sarkis no se arredraron ante los episodios de violencia y siguieron haciendo campaña en favor de sus respectivas candidaturas para suceder al presidente Suleiman Franjieh. La elección está prevista para el sábado.

Mientras tanto los milicianos descargaban andanadas de granadas de mortero y cohetes en las zonas de los suburbios y luego de cada una de las explosiones se producían nutridos tiroteos.

El ataque de artillería, considerado como el tercero en gravedad en el año que ya lleva esta guerra civil, mantuvo a la población suburbana hacinada en sus sótanos hasta el mediodía, momento para el cual los ataques perdieron intensidad.

Pero en la zona portuaria en la tarde todavía se registraron tiroteos en las últimas 24 horas por lo menos 100 personas perdieron la vida y unos 250 resultaron heridas, lo que eleva los totales de bajas de este año de lucha fratricida a 18.500 muertosy 40.000 heridos.

Los heridos eran llevados a los hospitales en camiones que avanzaban a toda velocidad arrasando con aquello que encontraban en su camino y los choferes de algunas ambulancias disparaban ráfagas de ametralladora al aire para conseguir que se les abriera camino.

El candidato político Edde, quien tiene el apoyo del jefe socialista Kamal Jumblatt se reunió con dirigentes políticos en los barrios del este de Beirut, dominados por los cristianos y visitó al patriarca maronita Antonious Khreish en el monasterio de Bkerke, al norte de la ciudad.

Por su parte Sarkis, gobernador del Banco Central, habló con dirigentes políticos en el sector occidental, que se halla dominado por los izquierdistas.

Se prevén importantes medidas en Educación

Hoy se conocería el gabinete definitivo de Bruera

BUENOS AIRES, 2 (NA). — La semana que se inicia será de marcada relevancia en todo el ámbito del ministerio de Cultura y Educación, según estiman los observadores de esa área. A la significativa puesta en marcha del Consejo Federal de Educación —anunciada por el ministro del ramo— habrán de sucederle la designación de los integrantes del gabinete civil de educación y la del rector de la universidad de Buenos Aires. Comenzará a conocerse, además, un paquete de medidas destinadas al esquema de la política a seguir en todos los niveles de la enseñanza.

Mañana, o pasado, será designado también el interventor del fondo nacional de las artes directamente vinculado con la secretaría de Cultura del Ministerio de Cultura y Educación.

La convocatoria del Ministro Nacional, Ricardo Pedro Bruera, a los ministros de educación de todo el país, ha sido considerada como el más importante acto de gobierno producido desde su asunción al poder. Esta convocatoria, además, fue hecha después de la conversación de tres horas que mantuvo Bruera con el Presidente de la Nación, general Jorge Rafael Videla el miércoles último.

El Consejo Federal de Educación funcionará en Buenos Aires el 10 de este mes, con un temario que señalará el comienzo de un trabajo de largo alcance para la educación de todo el país, sin distinción de niveles.

Este organismo funcionó solamente en los últimos meses de 1972 y en los primeros de 1973 dando como fruto de esa labor la ley Nº 19.988 que se refiere al "regimen de validez nacional de título y certificados de estudio otorgados por las provincias".

Al margen de esta ley se elaboró un profundo trabajo sobre el sistema de formación docente que no llegó a implementarse por la interrupción de la asamblea nacional de ministros.

Por estos antecedentes —y por las posibilidades que abre el trabajo conjunto de la nación y las provincias —el anuncio de la puesta en marcha del Consejo Federal de Educación suscito múltiples espectativas en todo el país, sobre todo las que se refieren a la fijación de la política educativa nacional.

Los mismos observadores estiman que, a partir de mañana, se conocerán el gabinete definitivo del ministro Bruera a quien acompaña, en los cargos principales, un grupo de militares en su mayoría marinos.

También habrá de conocerse en la semana que se inicia mañana —según la versión obtenida— la designación del rector de la Universidad de Buenos Aires que será un profesional con basta experiencia en las casas de altos estudios. No sucederá lo mismo en las universidades del interior donde habrá que esperar dos o tres semanas hasta tanto se cumpla la primera instancia militar, destinada fundamentalmente a la reorganización administrativa.

Tampoco ha pasado inadvertido para los observadores de esta área la posibilidad que durante este mes el ministro Bruera comience a implementar un paquete de medidas no espectaculares pero de una coherencia que indicará el esquema político de acción en todo los niveles de la enseñanza. Mayo habrá de ser, por lo tanto, un mes definitorio en el área del Ministerio de Cultura y Educación.

El apoyo que ofrece la banca extranjera es una prueba de confianza al actual gobierno

BUENOS AIRES, 2. (NA). — Un grupo de bancos privados norteamericanos y europeos, después de analizar la evolución de la situación económica argentina, estaría dispuesto a abrir una línea de créditos de entre 200 y 300 millones de dólares señalan informaciones procedentes de Nueva York.

Entre esas instituciones se cuentan la banca Morgan, el Bankers Trust, así como, bancos suizos, dispuestos a apoyar el proceso de reorganización en que se halla empeñado el gobierno militar.

Esto viene a sumarse a los 180 días de prórroga para los vencimientos externos ya obtenidos, así como las negociaciones con los principales acreedores de una deuda externa que sumada oscila en los 10.000 millones de dólares.

La conducción económica estima que, con una buena cosecha, un mercado internacional más fluido para las exportaciones tradicionales y un incremento de las no tradicionales, podrían echarse bases sólidas para salir de la presente situación de asfixia financiera por la que pasa el país, para encarar luego una acción de fondo, a largo plazo.

En los medios informados se estima que la decisión de bancos privados de abrir líneas de créditos al nuevo gobierno constituiría la prueba de la confianza en la conducción política de un proceso que se presentaba particularmente difícil al iniciarse el 24 de marzo pasado.

Especial para NA, **por Luis Garasino**

Firmeza y moderación fueron las características de la acción de la Junta Militar, que, de esta manera, sorteó el serio escollo que hubiera representado una hostilidad generalizada en el exterior, como sucedió con otros gobiernos de América Latina.

También es cierto que la tarea principal que se enfrenta actualmente es la de reconstrucción de un aparato productivo que había llegado al agotamiento. Y dentro de este proceso resulta fundamental restablecer fuentes de inversión que quedaron prácticamente agotadas a partir de 1973, tanto en lo interno como en lo externo.

Uno de los factores principales que incidió en este proceso de desfasaje económico fue indudablemente el sobredimensionamiento del papel del Estado como promotor de la actividad económica, lo que se tradujo en un incremento sin paralelo de la burocracia y en la impotencia simultánea de una administración anarquizada y mal pagada para hacer frente a las obligaciones que se pretendía imponerle.

Todos estos elementos son, interdependientes. Una racionalización a fondo de la administración pública necesita de un paralelo incremento de la actividad del sector privado, que lo vuelve capaz de absorber mano de obra, evitando graves conflictos sociales. E indudablemente una motorización de la actividad económica pasa por la inversión externa, frente a un país prácticamente descapitalizado.

La tarea es vasta, pero se ha previsto asimismo en etapas, ulteriores una racionalización desde el punto de vista geográfico para la reactivación económica, distribuyendo nuevos centros de producción en regiones que se encuentran actualmente postradas y despobladas por la migración interna hácia los centros industriales del país.

La situación actual es de urgencia, pero debe preverse también que todas las medidas que se adopten, de una u otra manera converjan en el objetivo final de una política económica adaptada a los problemas nacionales: la transformación de una estructura productiva basada en la exportación de materias primas, para sentar las bases de una industrialización fundada en la explotación de los recursos naturales del país.

Uno de los posibles candidatos a la presidencia de Estados Unidos por el Partido Republicano, Ronald Reagan, y su esposa Nancy, mantuvieron una breve reunión con los periodistas en Indianápolis, Indiana, antes de retirarse a descansar. Reagan fue informado que había obtenido rápidas ventajas en las elecciones primarias realizadas en Texas. (Radiofoto de UPI).

Países árabes se interesan por las carnes argentinas

Comprarían todo el cupo que rechaza el MCE

BUENOS AIRES, 2 (NA). — El embajador de la República Arabe Libia, Bashir Fadelm, que recibió ayer en el aeropuerto internacional de Ezeiza a una delegación económica y técnica de la República Libia, reveló que su país aguarda informes sobre precios de carnes argentinas que ya fueron gestionadas, al tiempo que advirtió que algunas naciones árabes pueden comprar las cuotas que rechaza el Mercado Común Europeo (MCE).

Por su parte, el director general de la empresa nacional de cereales de ese país árabe, Mustafá Zigallai, recordó ante los periodistas, que los vínculos del gobierno libio con organismos argentinos se remontan a 1972 y que se mantienen reuniones periódicas semestrales.

El señor Zigallai añadió que la misión que él encabeza tiene la finalidad de "planificar las compras de granos y cereales argentinos para 1977". Y acotó que Libia compra desde 1974 a la Argentina anualmente "medio millón de toneladas de trigo duro y fino y 150.000 toneladas de azúcar, estas entregas —dijo— se deben completar hasta fines del corriente año".

El embajador Fadelm expresó, con respecto al problema de las carnes, "que no tuvieron contestación tres gestiones de su país para obtener precios de venta de una importante partida".

Mencionó que el último de esos trámites fue realizado por una misión que viajó el mes pasado a la Argentina. En la oportunidad —continuó— se requirió precios para la compra de 20.000 vacunos en pie, 20 toneladas de carnes congeladas y 1.500.000 corderos en pie.

Indicó sobre el particular que "si la Argentina tiene intenciones de cooperar con los países árabes y quiere vender sus carnes, tres o cuatro Estados árabes pueden absorber toda la producción argentina que no es recibida por el Mercado Común Europeo".

Más adelante el embajador Fadelm afirmó que su país solo entregó a la Argentina 50 millones de dólares del total de 200 millones del préstamo acordado oportunamente, debido a que nuestro país no ratificó los convenios respectivos que contemplan el reingreso de esa suma en productos agrícolas y ganaderos.

Asimismo señaló Fadelm que tampoco fue observado el pago de la partida de 50 millones de dólares con productos agrícolas y ganaderos, tal como fue pactado, admitiendo que la vigencia de ese mecanismo podría ser uno de los temas que trataría la misión libia con funcionarios argentinos.

En otro orden, dijo que el petróleo de su país "es el segundo en calidad después del de Ecuador, en todas las naciones del mundo", respondiendo así a una consulta sobre el resultado de investigaciones que determinaron la baja calidad del hidrocarburo adquirido por la Argentina".

Chispazos

por IAN

Alejandro Orfila refirmó el principio de no intervención

WASHINGTON, 2, (UPI). — El secretario de la Organización de los Estados Americanos (OEA), Alejandro Orfila, afirmó hoy que la intervención, no importa de qué país provenga, "daña seriamente la filosofía y principios del sistema interamericano".

Además, "inevitablemente, amenaza a la paz, seguridad y solidaridad interamericana que están consagradas en nuestra carta", subrayó Orfila en el informe de la secretaría general que será sometido a la VI Asamblea General que se reunirá en Chile a partir del próximo cuatro de junio. El informe fue titulado "América Latina, una región dinámica".

Las palabras de Orfila parecieron estar dirigidas tanto a Estados Unidos como a Cuba. Estados Unidos intervino en la República Dominicana en abril de 1965 cuando una insurrección dominada por izquierdistas amenazaba apoderarse del poder político; Cuba envió fuerzas a Angola, a fines del año pasado, para apoyar a las fuerzas comunistas en la guerra civil.

Este será el primer informe de Orfila al magno acto del organismo regional. El diplomático argentino fue electo en la V Asamblea Interamericana en mayo pasado y tomó posesión del cargo el 7 de julio siguiente.

El informe de Orfila hace énfasis en que "la meta esencial de la cooperación internacional es fortalecer el desarrollo de la independencia económica. Esta, en último análisis, será la piedra angular de una relación internacional más justa y una interdependencia más armoniosa".

El alto funcionario interamericano significó que "la OEA ha estado sufriendo una crisis de identidad proveniente del frecuente debate sobre su utilidad y propósitos".

Aunque Orfila no propuso remedio para esa crisis, empero, sugirió que "pese a cierto cinismo que surge respecto a los foros multilaterales y las dudas expresadas sobre su eficacia, la cooperación internacional ha sido siempre un sueño y una necesidad de la humanidad. En un mundo cada vez más interdependiente, la necesidad de organismos internacionales es cada vez mayor".

Congruente con ese pensamiento, Orfila expresó que "es necesario para lograr el objetivo (de que la OEA sea un instrumento para desarrollar la imaginación) un organismo dinámico, activo, flexible, capaz de adaptarse creadoramente a las presiones y tensiones de un mundo formado por países de varios grados de desarrollo económico".

En suma, "una organización en la cual los miembros esten dispuestos a encarar los asuntos fundamentales y dar pasos prácticos a fin de llegar a soluciones hacederas".

No hay sustituto para el organismo regional, según lo ve Orfila. "La OEA brinda un foro único para el intercambio de ideas y permitir la negociación pacífica de los diferentes puntos de vista, naturales a un hemisferio en rápido cambio".

"Los hechos recientes —agregó—, indican que estamos en un punto crucial de cambio en la historia de las relaciones interamericanas... y la secretaría general esta preparada para hacer frente a los desafíos del futuro".

El funcionario manifestó que "el continente ha estado singularmente libre de grandes conflictos armados y no es una exageración decir que ello se debe, en gran parte, a la OEA". A fin de reforzar su aserte, Orfila trajo a colación las reformas al tratado interamericano de asistencia reciproca (TIAR) y destacó los puntos siguientes:

—Reafirman y fortalecen los principios de no intervención y el derecho de los estados a escoger libremente su regimen político, económico y social.

—Reconocen que el mantenimiento y la seguridad y la paz en el hemisferio son necesarias para garantizar la seguridad económica colectiva para el desarrollo de los estados americanos.

El asurto de la seguridad económica colectiva es repudiado por Estados Unidos y aunque fue consagrado en las reformas del TIAR, sin embargo, el gobierno de Wáshington hizo reserva en cuanto a ese punto. El flamante principio es el nudo de las reformas de la carta de la OEA y eje de la confrontación entre Estados Unidos y América Latina.

Para asilados políticos hoy vence un plazo

BUENOS AIRES, 2. (NA). — Vencerá mañana el plazo concedido a los ciudadanos extranjeros que residen en nuestro país en calidad de asilados políticos, para que cumplan con una serie de requisitos.

Las normas establecen que deben presentarse a las autoridades policiales o de seguridad del lugar donde residen para efectuar la actualización del lugar de domicilio. Cada treinta días, por otra parte, deberán cumplir similar presentación, en adelante, y cada seis meses renovar la tarjeta individual que se les entregará.

Los ciudadanos extranjeros asilados que no cumplan con la obligación establecida, previa declaración de caducidad del asilo político, deberán dejar el país dentro del plazo que se fije.

Reagan obtuvo claro triunfo ante Ford en el Estado de Texas

WANSHINGTON, 2 (Télam-EFE). — Por primera vez desde el comienzo de la actual campaña a la presidencia, Ford vio hoy en peligro su candidatura ante la aplastante victoria de su rival Ronald Reagan en las primarias de Texas.

El ex gobernador de California batió tan contundentemente al presidente Ford que ganó los votos de todos los 96 delegados que representarán a Texas en la convención republicana.

Esta segunda victoria electoral de Reagan le ha aumentado su cuenta total de delegados a 235, con tan solo una diferencia de 71 delegados sobre los sumados por Ford que cuenta con un total de 306.

Pero además de ganar estos votos claves que pudieran darle la nominación republicana en la primera votación, Reagan ha conseguido encandilar su candidatura en visperas de celebrarse el próximo martes cuatro primarias simultáneas, en Indiana, Alabama, Georgia y el distrito de Columbia, Estados donde el ex actor cinematografico cuenta con numerosos partidarios.

Según ciertos observadores, de ganar a Ford también en estas primarias, Reagan podria crear tal arrollador ambiente de victoria que seria imparable en las elecciones sucesivas.

Con jefes de la Aviación reúnese Martínez de Hoz

BUENOS AIRES, 2 (Télam) — El ministro de Economía, doctor José Alfredo Martínez de Hoz, informará mañana sobre la situación económica nacional a oficiales de la Fuerza Aérea.

La reunión, que se iniciará a las 9 en el edificio Cóndor, sede del arma, tendrá el mismo carácter que la efectuada el jueves último en el edificio Libertador, donde el titular de Economía y sus colaboradores expusieron ante jefes y oficiales del Ejército.

A un tenor español y a un matrimonio argentino secuestraron en Caracas

CARACAS 2 (UPI). — El secuestro del tenor español Pedro Lavirgen y de los esposos argentinos Michelangelo y Sussy Veltri, supuestamente fue motivado por rivalidades artísticas, según el resultado de las primeras investigaciones reveladas hoy por el director de la Policía Técnica Judicial (PTJ), Juan Martín Echeverría.

Lavirgen y el matrimonio Veltri fueron secuestrados el viernes por dos hombres todavía no identificados, quienes los pusieron en libertad en un paraje apartado de la carretera que conduce a Santa Teresa del Tuy, a unos 35 kilómetros al este de Caracas.

Esa misma noche Lavirgen debía actuar en la apertura de la temporada internacional de Opera con la puesta en escena del II Trovatore, de Verdi.

"Está descartado que el secuestro tuviera motivaciones políticas o que hubiera sido realizado con fines de obtener un rescate", dijo Echeverría.

"Todo parece indicar que el hecho obedece a problemas de rivalidad entre dos grupos artísticos con el objetivo de impedir la actuación de Lavirgen".

Añadió que el secuestro de los esposos Veltri "fue un hecho incidental".

Lavirgen relató que el viernes un individuo le anunció a las puertas del hotel, donde estaba hospedado, que tenia el encargo de llevarlo al teatro Municipal.

Simultáneamente aparecieron los esposos Veltri, quienes fueron invitados por Lavirgen a subir al mismo vehículo.

Cuando el vehiculo tomaba una autopista, antes que pudiera alarmarse el trío, de otro vehiculo descendió un hombre que blandiendo un revólver subió al primer automóvil uniéndose al secuestrador.

La función en el teatro Municipal fue suspendida ante la contrariedad de los asistentes, entre los que se encontraba el propio Echeverría.

"Hay buenas pistas para identificar a los secuestradores", anunció Echeverría.

La empresa comunicó que había perdido alrededor de 35.000 dólares.

Lavirgen viajó el viernes a Milán, mientra Il Trovatore será puesto en escena con la participación del tenor venezolano Rubén Domínguez, según se anunció.

ADEPA analizó la actual situación de la prensa

BUENOS AIRES, 2 (Télam). — La Asociación de Entidades Periodísticas Argentinas (A.D.E.P.A.), informó hoy aquí que su consejo ejecutivo resolvio reunirse el 21 del corriente, a las 16, como homenaje al XXV Congreso Mundial de la Publicidad, que se iniciará ese dia en esta capital.

Anunció además que realizará su XIV asamblea en la ciudad de Corrientes, los días 23, 24 y 25 de setiembre próximo, de acuerdo con la proposición del diario "El Litoral" de aquella provincia.

En su última sesión, el consejo ejecutivo de ADEPA, de acuerdo al comunicado dado a conocer, consideró el siguiente temario:

"Con la presidencia de su titular, el doctor Juan S. Valmaggia, se celebró sesión el consejo ejecutivo de la Asociación de Entidades Periodísticas Argentinas (ADEPA), que después de despachar diversos asuntos de orden interno, examinó distintos aspectos de la situación de la prensa argentina en la hora actual.

De acuerdo con una invitación de la comisión organizadora del XXV Congreso Mundial de la Publicidad, resolvió designar a su presidente para que hable en el amuerzo del 21 de mayo. Al mismo tiempo, acordó realizar ese mismo día a las 16 la reunión del mes de mayo del consejo, como acto de homenaje a dicho congreso.

En su informe habitual, la presidencia se refirió ante todo a dos gestiones en trámite y que siguen su curso: la primera plantea un problema vinculado con la aplicación del gravamen a las actividades lucrativas de la Capital Federal, que motivó una presentación al nuevo intendente municipal, ante quien deberá proseguirse la gestión para que se mantenga la situación establecida en las ordenanzas fiscales de los últimos años; respecto a la otra diose cuenta de una entrevista efectuada con las autoridades de la Agencia Télam, con el fin de apresurar la solución de las dificultades planteadas por la deuda oficial originada en órdenes de publicidad.

Después el consejo, de acuerdo con la proposición de la comisión local, constituida por la dirección del diario miembro "El Litoral", de Corrientes, resolvió realizar la XIV asamblea de ADEPA, que tendrá efecto en aquella ciudad, los días 23, 24 y 25 de setiembre, con una reunión previa del consejo el 22 a la noche, en "El Litoral".

La presidencia completó su informe con una amplia exposición acerca de la situación en que desarrolla su labor la prensa del país como consecuencia de los acontecimientos que son del dominio público. Refirióse a los diversos momentos que señalaron a aquélla desde el 24 de marzo y a las conversaciones mantenidas por diversos sectores del ambiente periodístico con altos funcionarios del gobierno militar, así como al criterio con que éste cumple su misión, de acuerdo con las circunstancias en que ha debido asumir el poder y al carácter de su ejercicio según lo definen los documentos difundidos en esa ocasión y las medidas ya adoptadas en consecuencia. Señaló el doctor Valmaggia que de ello han resultado para el ejercicio del periodismo dificultades y problemas que han motivado distintas gestiones y que se tiene la esperanza de superar con el fin de asegurar el clima en que la prensa, como vocero directo de la opinión pública, debe cumplir sus fines, esclareciendo en consecuencia situaciones no suficientemente definidas en las relaciones del poder público con la prensa. En un extenso cambio de ideas se analizaron los hechos en que estuvieron envueltos determinados órganos periodísticos y sus redactores, particularmente en el interior, y se convino en seguir atentamente la evolución de los sucesos, confiando en actitudes que permitan el normal cumplimiento de la función periodística y determinen la real situación personal de algunos hombres de prensa.

Finalmente se aprobó el informe de tesorería, leído por el titular de ese cargo, D. Enrique R. Noriega".

Inicia hoy su gestión la misión comercial española

Efectuará una visita a Martínez de Hoz

BUENOS AIRES, 2 (Télam). — Los integrantes de la misión comercial española que llegó ayer al país, desarrollarán mañana aquí una intensa actividad, que contempla una entrevista con el ministro de Economía, doctor José Alfredo Martínez de Hoz.

La delegación, encabezada por el presidente de la Federación de Comercio e Industria de España, señor Iñigo Oriol e Ibarra, cumplirá diversas visitas y reuniones de trabajo durante su estada en el país.

Los miembros de la misión comercial hispana iniciarán su actividad mañana con una reunión de trabajo que mantendrán a las 11 con directivos de la Cámara Española de Comercio de esta capital, de la que participarán también empresarios argentinos.

Al mediodia los visitantes serán agasajados por el Consejo de Empresarios Argentinos con una comida que se servirá en la sede del Circulo de Armas.

Posteriormente, a las 16, los empresarios españoles serán recibidos por el secretario de Comercio Exterior y Negociaciones Económicas Internacionales argentino, doctor Alberto Fraguio.

Una hora más tarde se dirigirán al palacio de Hacienda, donde se reunirán con el ministro Martínez de Hoz para conversar acerca de distintos aspectos de la realidad económica nacional, y de las relaciones comerciales entre ambos países.

Por último los integrantes de la misión económica hispana participarán de una recepción que ofrecerá el embajador de España en la Argentina, Gregorio Marañón Moya, en la sede de la representación diplomática.

Fijarán hoy la fecha de las elecciones en Italia

ROMA, 2 (Télam-AFP). — El consejo de ministros italiano se reunirá mañana lunes para fijar la fecha de las elecciones legislativas que, según fuentes fidedignas, podrán efectuarse el 20 de junio próximo.

Hasta esa fecha el gobierno de Aldo Moro continuará en funciones para despachar las cuestiones corrientes.

La disolución de la cámara fue decidida anoche por el presidente italiano, Giovanni Leone, tras una jornada de consultas con los dirigentes de las formaciones politicas.

Luego de estas entrevistas, solo el secretario del Partido Socialista, Francesco de Martino, artifice de la dislocación del centro izquierda, se declaró satistecho por la decisión de nuevas elecciones.

Los demócratas cristianos deploraron el abandono socialista, y los comunistas reprocharon a la democracia cristiana haber provocado el fin de la sexta legislatura por sus "prejuicios anticomunistas".

La primera consecuencia de la convocatoria a elecciones será la postergación del referendum sobre la liberalización del aborto que debía desarrollarse el 13 de junio próximo, y que fue fijado para dentro de dos años.

Se ignora también si se podrá continuar la investigación parlamentaria sobre el escándalo de los sobornos de la compañía norteamericana Lockehed, pues la comisión encargada será en principio disuelta junto con el parlamento.

Si las elecciones se efectúan el 20 de junio, la camapaña electoral deberá comenzar oficialmente el cinco de mayo y las direcciones de los partidos se reunirán a comienzos de esta semana para perpararla.

En las calles de Roma, los paneles electorales, hasta ahora vacios, comenzaron a cubrirse de carteles de los partidos politicos.

Dejó de existir el médico Juan José Favaloro

LA PLATA, 2 (Télam). — Fueron sepultados hoy en el cementerio de esta ciudad los restos del médico y científico platense Juan José Favaloro, fallecido ayer durante una intervención quirúrgica practicada como consecuencia de un accidente automovilístico.

El domingo anterior, el vehículo en el que iba el doctor Favaloro chocó con un móvil policial sufriendo éste múltiples y graves heridas, por las que debió ser sometido a la operación en la que falleció.

Su hermano, el doctor René Favaloro, arribó esta mañana a la capital bonaerense, procedente de México, donde participaba de un congreso científico.

En la víspera, el médico argentino se comunicó tres veces telefónicamente con los familiares de su hermano y los médicos que lo atendieron, para intercambiar opiniones sobre la intervención quirúrgica, recibiendo en la última llamada la noticia de su deceso.

El profesional fallecido nació en esta ciudad el 6 de enero de 1926 y cursó sus estudios secundarios en el Colegio Nacional local.

Obtuvo su título de médico en la Facultad de Medicina de la Universidad Platense, y a partir de entonces se dedicó casi con exclusividad al estudio y la investigación en el área de la cardiopatía coronaria.

Por sus estudios en la especialidad recibió varios galardones, y el último le fue entregado en diciembre de 1974 por el trabajo denominado "Historia natural de la cardiopatía coronaria y sus implicancias profilácticas, pronósticos y terapéuticas".

Favaloro estaba en vías de concretar un grupo de estudio similar al que compartió con su hermano René en la Capital Federal.

También prestó servicios médicos en la provincia de La Pampa, donde permaneció por espacio de diez años.

Había 43.600 kilos de harina en una aldea cordillerana

ALUMINE, Neuquén, 2 (NA). Cuarenta y tres mil seiscientos kilogramos de harina, que presuntamente iban a ser sacadas del país en forma ilegal, fueron hallados en una pequeña comunidad cordillerana por personal de Escuadrón 32 Alumine, de Gendarmería Nacional.

El operativo se efectuó en Moquehué, que cuenta con una población aproximada de 150 habitantes. La Dirección General de Industrias y Comercio de Neuquén, en un comunicado relacionado con este hallazgo, señaló que la excesiva concentración del producto sin motivo legítimos aparentes, hace suponer que la mercadería estaba destinada a salir en forma clandestina del territorio nacional, con el consiguiente perjuicio de orden económico.

Dice a continuación que por una resolución de esa dirección, el total de los productos decomisados será distribuido en forma gratuita por Gendarmería Nacional entre pobladores sin recursos y comunidades indígenas de la región que integran la jurisdicción de los escuadrones, Chosmalal, Las Lajas, San Martín de los Andes

UNA SOLUCION DEFINITIVA
Adelgace y no Vuelva a Engordar Nunca Más
SIN MEDICAMENTOS SIN HAMBRE SIN EJERCICIOS
CONSULTE GRATUITAMENTE EN
VIVA BIEN
INTERNACIONAL
MITRE 741 de 16 a 20 Hs. Mza.

JUBILACIONES
Asesoramiento trámites ante las Cajas
Regularización deudas previsionales
LEYES SOCIALES
Libros Sueldos y Jornales
Horario: 8 a 12 y de 16 a 20
ORG. CONTABLE "ELECE"
GUTIERREZ 567 - LOCAL 5
Tel. 251167 - Mza.

Central Fotográfica
DISTRIBUIDORES
MATERIAL FOTOGRAFICO
EN SU NUEVO LOCAL
SAN JUAN 1392
FiPte.lA

GEFERINO NAMUNCURA
CONOZCA Y CUMPLA SU PROMESA, VISITANDO
SAN RAFAEL - BOWEN - REALICO - SANTA ROSA
BAHIA BLANCA (HOTEL) - FORTIN MERCEDES
PEDRO LURO - LAGUNA LA SALADA.
SALIDAS: 7-5-76 - REGRESO 10-5-76
INFORMES Y RESERVAS
TURISMO LA CUMBRE
Las Heras 559 - Ciudad Mendoza - Tel. 218512 - 251100

SANITARIOS SAMACO S.A.

TELEVISORES PHILIPS 17" ..	$ 42.000
JUEGO DE BAÑO Ferrum, finísimos colores, 1ra. calidad (bidet, inod., lavat. grande, con pie)	$ 6.300
CAMPANA para COCINA, completa	$ 900
CAÑO galv. "Acindar Primera" 0,13 mm., el mt.	$ 153
REGULADOR para tubo gas	$ 1.500
ESTUFA de cuarzo, 1.200-2r	$ 3.900
BOTIQUIN para baño embutido .	$ 590
RUBEROID pesado, el rollo de 40 m.	$ 900
EMULSION COLA, tambor 200 lts.	$ 4.000
GODO galv. H. H. O. 13 mm.	$ 38
MUEBLE COCINA completo con cajonera 1.60	$ 7.500
BAÑERA TAMET primera calidad, 1,50 mts. Ho. enlozado	$ 12.000

DESCUENTO ESPECIAL para profesionales gasistas, instaladores y plomeros
SAN MARTIN Y CHACABUCO (Alameda)
Tels. 217873
3|5|F|3|5

NOTIFICACION

La S. A. Vdos. y Bgas. JOSE ORFILA Ltda. comunica a los Señores Accionistas que el H. Directorio ha resuelto según Acta Nº 603 del 23 de Abril de 1976, poner a disposición de los Accionistas la capitalización de Revalúos Leyes 15.272 y 17.335 y Reservas libres por un total de $ 3.600.000,00 contra la presentación del cupón Nº 10, a partir del dia 3 de Mayo de 1976, en el local social, Garibaldi 7, piso 8º, Mendoza, de 8 a 12 horas.

EL DIRECTORIO

3|5|C|317|5|5

COMENSA
BARRIO RESIDENCIAL "CERRO DE LA GLORIA"
AVENIDA CHAMPAGNAT — CIUDAD MENDOZA
Invita a los inscriptos que tienen los números del 1 al 250 a concurrir al Barrio Residencial sobre Avenida Champagnat en horario de 9 a 12.30, y de 16.30 a 20 horas, a fin de asesoramiento y solicitudes de aprobación, con el objeto del ordenamiento del Barrio Residencial "Cerro de la Gloria".
Los interesados serán atendidos en la unidad que se ubica sobre la Avenida Champagnat, frente a la segunda fuente de agua.
Organización a cargo de DALVIAN S.A.
COMENSA

LATEX
El camaleón
4 COLORES
TIPO EXPORTACION

SIN CUOTA DE INGRESO
Asóciese
AUTOMOVIL CLUB ARGENTINO
FRANQUICIA ESPECIAL PARA LAS PROVINCIAS
Mendoza
San Juan - San Luis
SANTA ISABEL (LA PAMPA) — CHEPES (LA RIOJA)
ABONANDO 3 CUOTAS MENSUALES ADELANTADAS
PLENARIOS POR MES $ 500.—
ACTIVOS "A" INTERIOR " " $ 400.—
ACTIVOS "B" INTERIOR " " $ 400.—
SOLICITUDES E INFORMES EN DEPENDENCIAS Y DELEGACIONES

La reimplantación de la pena de muerte se propuso en Colombia

BOGOTA, 2, (UPI). — Un prominente jurista propuso hoy al país la reimplantación de la pena de muerte bajo circunstancias especiales en Colombia para los autores de crímenes alevosos que no tengan "readaptación posible".

El criminalista Gustavo Lozano Gutiérrez, en un estudio elaborado para la policía nacional y que fue dado a conocer hoy, se inclina por la necesidad de la implantación de la pena capital, sustentando su pensamiento en que "el Estado constitucionalice por la vía del derecho, el acto que ejercen los antisociales por la vía del hecho".

La pena de muerte existió en Colombia desde la época colonial y fue abolida en 1910, después de ejecutarse en forma pública a tres hombres que atentaron en esta capital contra el entonces presidente de la república, general Rafael Reyes.

Su reimplantación ha sido solicitada desde ese entonces por distintos sectores del país, para aquellos delincuentes sindicados de crímenes tales como secuestros, matanzas o asalto a mano armada.

Dos obispos católicos, monseñor Tulio Botero Salazar, de la ciudad de Medellín, y monseñor Baltazar Alvarez Restrepo, así como el gobernador del departamento de Antioquía, Oscar Montoya, demandaron el año pasado la reimplantación de la pena máxima.

Dijeron que se hacía necesaria para controlar una ola de secuestros de personas que afectaba al país, pero el Congreso y el gobierno del presidente liberal Alfonso López Michelsen se opusieron de plano a esta medida, que en medios parlamentarios fue llamada "inhumana".

"El gobierno no respalda la reimplantación de la pena de muerte en Colombia", dijo entonces el ministro de Justicia, Samuel Hoyos Arango.

Lozano Gutiérrez, en su estudio hace una severa advertencia sobre los peligros de la pena de muerte, cuando se usa con fines políticos, y propone la creación de un tribunal de honor, que decidiría la aplicación de la medida.

"Por ello abogamos porque exista un tribunal de justicia especial para la aplicación de la pena de muerte, fundamentado en los estudios y conclusiones de la psiquiatría, que básicamente, arroje luz sobre la personalidad del delincuente, mientras la carrera del juez garantice que se llega a su aplicación", afirma.

Precisa que la pena de muerte debe ser aplicada despejando primero "toda duda sin la menor sombra de sospecha de que se esté cometiendo una injusticia o una ligereza, que resultaría en este caso un crimen oficial".

El penalista agrega: "Para aplicar la pena de muerte es necesario determinar inequívocamente que el sujeto activo no tiene readaptación posible. Que se trata de un "loco moral" insensible a cualquier tratamiento de reintegración social. Para ello, se hace indispensable que los casos esbozados sean más de competencia médica que de formulismo y formulismo judicial".

Lozano Gutiérrez pide sea aplicada a aquellas personas que están sindicadas de crímenes sexuales y afirma que el delito de violación es tan indicativo de peligrosidad como cualquiera otro.

Lozano Gutiérrez dice que corresponde al gobierno presentar una reforma constitucional reimplantando la pena de muerte para ciertos delitos, e invita a los colombianos a regresar a los principios de "rectitud y honestidad" que darían a la sociedad fuerza moral para la aplicación de la pena máxima sin vacilaciones.

Velocidad, imprudencia: 29 muertos

Las ruedas traseras y la carrocería destrozada de un ómnibus son mudos testigos de un accidente ocurrido en Baquio, Filipinas, y que causó la muerte de 29 personas. Trascendió que el vehículo habría tratado de competir en velocidad con otro, cuando chocó contra un árbol junto a la carretera. (Radiofoto de UPI).

Un alud sepultó a 10 ómnibus en Colombia: más de 100 muertos

FRESNO (Colombia), 2 (U.P.I.).— Un gigantesco deslizamiento de tierra sepultó a 10 ómnibus y varios automóviles en la principal carretera de Colombia. Las primeras informaciones dicen que el número de víctimas fatales podría llegar a 120.

El accidente ocurrió en el tramo de la carretera que pasa frente a Fresno, en la región andina, unos 250 kilómetros al noroeste de Bogota.

La cadena de radio Toledar citó al alcalde de Fresno diciendo que el accidente había tenido pavorosas consecuencias y que los muertos pasarían del centenar.

Varias horas después del accidente, ocurrido a las dos de la mañana, (7 GMT), sólo 15 cadáveres habían sido recuperados entre las toneladas de rocas y tierra. Más de 50 heridos fueron transportados a hospitales de las cercanas localidades de Fresno, Mariquita y Honda.

Unos 200 integrantes de patrullas de rescate del departamento de defensa civil, la Cruz Roja y del Ministerio de Obras Públicas se encontraban laborando bajo difíciles circunstancias para sacar a las víctimas.

El alcalde de Fresno dijo que se desconocía la suerte de 14 empleados del ministerio de Obras Públicas que trabajaban en la localidad de "El Triunfo" en momentos que ocurrió el desastre. Añadió, según la emisora, que de acuerdo con sus informaciones un total de 10 ómnibus pasaban por el área y fueron sepultados por el alud.

El departamento de Defensa Civil en Bogotá dijo que envió medicina y carpas al sitio del desastre, pero que estaba a la espera de mayores detalles antes de ordenar la partida de otros elementos de auxilio.

Se cree que el deslizamiento fue causado por las intensas lluvias caídas en los últimos días. La zona del desastre es un área de gran peligro para los vehículos que transitan por la carretera. El accidente es similar al ocurrido en 1974 en Quebradablanca, en la zona andina, donde una docena de vehículos fueron sepultados, con la muerte de 30 personas.

Un subsecretario asume su cargo hoy en Interior

BUENOS AIRES, 2. (NA). — Asumirá mañana su cargo el nuevo subsecretario de asuntos constitucionales del Ministerio del Interior, comodoro (RE) Adolfo González Albarracín.

Lo pondrá en sus funciones el titular de la cartera, general de brigada Albano Eduardo Harguindeguy, durante un acto que se realizará a las 17.30 en el Salón de los Escudos del ministerio.

FOTOS CARNE
FOTO ALADINO
EN SU NUEVO LOCA
San Juan 1392 - Tel. 21
1|12|

Una sequía, la peor en 200 años, afecta a Gran Bretaña

LONDRES, 2 (UPI). — Gran Bretaña es supuestamente el país donde llueve casi todos los días, y cuando ello no ocurre, presenta un panorama nublado. ¿No es así?

No, no es así por lo menos por ahora. Gran Bretaña está pasando por la más grave sequía de los últimos 200 años.

Durante este fin de semana se preparó un informe de emergencia que se presentará mañana a los ministros de gobierno.

El informe considera la posibilidad de un racionamiento de agua e indica las medidas que se deberían tomar en caso de que se produzca un incendio forestal, lo que tendría inmensas consecuencias negativas para la agricultura y la industria.

En casi todo el país cayó la lluvia ayer, pero fue la primera precipitación en vadias semanas.

Desde hace un año no llueve lo suficiente. Como resultado, segun dijo un experto, "este país se parece mucho a una esponja disecada".

Un funcionario del consejo nacional del agua dijo que esta es la más grave sequía que se experimenta desde el año 1780

Las autoridades ya han ordenado algunas restricciones en el consumo de agua.

Un experto reveló que el gobierno ha invertido más de un millón de libras esterlinas (dos millones de dólares) en nuevos pozos.

Entre las inversiones se cuenta la compra de tres grandes buques tanque para transportar agua potable a los puertos cercanos a los lugares en que la sequía es más grave. Tradicionalmente este tipo de naves ha sido utilizado para transportar cerveza.

"Admitamos que no se trata de una situación insostenible. Si la gente ahorra agua tendremos suficiente como para seguir adelate", dijo un funcionario de gobierno.

Ya corren como regueros, aun cuando no este bien decirlo, los consejos para ahorrar agua. Cosas prácticas, como por ejemplo, mientras se cepilla los dientes cierre la canilla, ponga un ladrillo al tanque del inodoro, no ponga el lavarropas hasta que no este lleno de ropa que realmente haya que lavar, no riegue el jardín todos los días".

La comisión de bosques definió las zonas en que el peligro de incendios es mayor y en algunos casos la situación nunca ha sido tan grave como ahora desde el año 1726 cuando Gran Bretaña comenzó a llevar la cuenta de lo que pasaba.

Para que los depósitos de agua lleguen a los niveles normales para fin de este verano, este tendría que ser también el de mayor precipitación pluvial de la historia británica. Pero por ahora nada indica que tal posibilidad pueda darse.

Los meteorológos dicen que es posible que en los próximos días se registren algunas lloviznas o precipitaciones aisladas, pero el panorama pluviométrico favorable termina a fines de este mes.

El director de operaciones del distrito de Wesex, Anthony Young, tiene sus esperanzas puestas en algo distinto.

En la puerta de su oficina colocó un cartel que dice "pula", que significa "que llueva" en el idioma de Botswana.

"Todavía no ha llovido, pero nos ha dicho que en Botswana se produjeron inundaciones" dijo Young.

Detuvieron en España a centenares de personas

Hubo decenas de heridos en choques con la policía

MADRID, 2. (UPI). — La policía sometió hoy a interrogatorio a centenares de personas detenidas en la oleada de manifestaciones no autorizadas ocurridas en el país con motivo de la celebración del primero de mayo, y puso en libertad a algunas de ellas.

Despachos de prensa indicaron que, sólo en Madrid fueron detenidas 150 personas. Y por lo menos se practicó un número igual de detenciones en Barcelona, Bilbao, Málaga y otras ciudades.

Decenas de personas resultaron heridas en choques con la policía, pero ninguna de gravedad. En Barcelona, un hombre, de 28 años, que observaba a la policía mientras disolvía un grupo de manifestantes, cayó o saltó desde un cuarto piso sobre una camioneta de la policía y quedó muerto. En el país vasco, un comando separatista fue herido en un tiroteo con la policía.

Los actos de protesta fueron organizados por los comunistas y otras agrupaciones izquierdistas, que están al margen de la ley, los cuales exhortaron a la población a manifestarse en las calles en pro de los derechos políticos y sindicales, y para pedir se ponga fin a la monarquía del rey Juan Carlos.

En Madrid, la policía dispersó varios grupos en diversos lugares de la ciudad, pero no interfirió en dos actos izquierdistas.

Uno, fue una concentración de varios centenares de socialistas ante la tumba del fundador del partido, Pablo Iglesias, en donde depositaron coronas de flores, escucharon discursos, y entonaron la internacional. Esta ha sido la primera vez desde la proclamación del rey, que las diversas facciones del socialismo español han participado conjuntamente en un acto público.

Horas después, fuerzas de la policía, armada en parte con metralletas, observaron pasivamente mientras más de 2.000 personas se reunían en el parque de la Casa de Campo para escuchar el discurso de Francisco García Salve, sacerdote comunista, que ha estado encarcelado en varias ocasiones por actividades laborales prohibidas.

"Todos somos revolucionarios —dijo García Salve— y sin nosotros, la democracia no es operante".

El rey dedicó el día a la distribución de premios a obreros y empresas por diversos merecimientos, y asistió a algunos espectáculos deportivos y culturales organizados por el aparato sindical estatal.

El gobierno, por su parte, reiteró sus promesas de reforma democrática. Rodolfo Martín Villa, ministro de Relaciones Sindicales, declaró en un discurso: "Tenemos que crear una estructura sindical que responda a las necesidades de la patria y se asiente sobre los principios de libertad y democracia".

HOY
INAUGURAMOS SU ECONOMIA
LOZA 1ª CALIDAD
INODORO - BIDET - LAVATORIO CON PIE
$ 6.350.-
ESTUFA A KEROSENE
$ 3.950.-
Estas ofertas rectifican equivocación publicación día 2/5/76
SANITARIOS "RIVADAVIA"
FERRETERIA - ARTICULOS DEL HOGAR
MATERIALES DE CONSTRUCCION
RIVADAVIA 671 - TEL. 221409 - 290096
GODOY CRUZ - MENDOZA
3|5|F|63261|3|5

COMPASES
Sito®
DURAN MAS!
SON MEJORES!
UNICOS por su CALIDAD y perfecto equilibrio.
Por su SOLIDEZ y RESISTENCIA, son útiles en VARIOS CICLOS DE ESTUDIO.
UNICO COMPAS que tiene su articulación patentada, que le confiere MAXIMA ESTABILIDAD y exactitud en los trazos.
SOLO SITO garantiza con su Patente Nº 12588 y su ingenioso diseño, PRECISION en COMPASES para todos los NIVELES. SITO BEL, SITO BEL 100 A, SITO BEL SUPER SITO 125, 128 y 140.
Productos Argentinos de Calidad.
UNICOS DISTRIBUIDORES:
EPPENSTEIN S.A.
Venezuela 1678 Bs. As.
VICENTE GIORGI S.A.
J. Jaurès 924 Bs. As.

grabadores
AIKO
fidelidad

CUBRASE!!
SUS POLIZAS DEBEN AMPARAR EL VALOR ACTUAL DE SUS BIENES ACTUALICELOS
Organizadora RUMBOS
Su rumbo en seguros..!
9 de Julio 1189 - 1º Piso - Of. 9
Tels. 231534 - 231205 - 231911

L.I.M.C.E.C.
LIGA MENDOCINA DE LUCHA CONTRA EL CANCER
El Cáncer es curable, consulte a tiempo
INSTITUTO DE ONCOLOGIA
MONTECASEROS 1020, Cdad. Tel. 44593

DODGE

Mensaje exclusivo para usuarios de "No-Dodge".

Ante todo, no piense que lo vamos a criticar. Somos respetuosos de su decisión de haber preferido un "No-Dodge". Al fin y al cabo, autos malos no hay. Ni pick-ups, ni camiones.

Pero puede haber diferencias. Coincidamos en que eso tiene sentido.

Por ejemplo, Ingeniería Chrysler es una diferencia. Porque es mucho más que una División en una empresa.

Es una actitud de respeto hacia el usuario. Una filosofía que, a través de los años, ha permitido que nuestra marca sea la primera en incorporar adelantos a sus vehículos, que hicieron y hacen a la seguridad, a la comodidad, al confort.

A la calidad total.

Adelantos que las marcas competidoras, sin vergüenza —como corresponde— no titubearon en adoptar.

Adelantos que hoy parecen cosas muy simples.

Pero imagínese su auto sin alguno de ellos.

Pocos ejemplos bastan: Asientos reclinables, luces de tablero, alternador, desempañador, limpiaparabrisas eléctrico, freno de estacionamiento, arranque en la llave. Y muchos más, algunos básicos, otros sofisticados.

Esto es Ingeniería Chrysler. Esto es lo que nos permite ofrecer vehículos sanos, simples, seguros, cómodos y económicos en su justa medida.

Producto de una eficiencia industrial, que es su ventaja.

(Si usted es usuario de Dodge, y no pudo resistir la tentación de leer este aviso, sabe de qué estamos hablando).

Chrysler piensa que usted tiene derecho a elegir, a exigir y a disfrutar su vehículo.

Y en Chrysler sentimos la obligación de responder con variedad, calidad y buenos resultados.

Su próximo vehículo puede ser otro "No-Dodge".

O no.

Piénselo.

Elegir, exigir y disfrutar, son sus derechos. Cumplir con ellos, es la obligación de Chrysler.

CHRYSLER FEVRE ARGENTINA

LOS ANDES

Fundado el 20 de Octubre de 1882 por el Dr. Adolfo Calle

Directoras:

Carmen Usandivaras de Calle

Elcira Videla de Schiappa de Azevedo

MENDOZA, LUNES 3 DE MAYO DE 1976

Salud infantil en la región oeste

Un antiguo reclamo que todavía no ha llegado a feliz término, es la construcción de un Hospital de Niños en Mendoza. Para ello se han esgrimido importantes argumentos que aluden a las derivaciones sociales y técnicas del problema. La salud infantil necesita tener prioridad dentro de los planes asistenciales y se ignoran las causas por las cuales —a pesar del interés despertado en distintos sectores— todavía no es realidad un establecimiento de este tipo.

La mortalidad infantil en Mendoza registra índices nada despreciables, sin que ellos lleguen a ser los más expresivos entre los registros efectuados en la región oeste del país. El promedio alcanza a una cantidad aproximada al 60 por mil de los niños nacidos vivos, registrándose variables sensibles cuando se constatan datos en puntos alejados de los centros urbanos.

Comparados los guarismos con los registrados en otras naciones de Latinoamérica, se acercan al promedio general pero con una tendencia al incremento. Chile, Ecuador y Colombia tienen los máximos registros en este rubro y en el primero de estos países la diferencia es apreciable. Con respecto a los países europeos —con excepción de Albania que tiene una mortalidad infantil del 86,8 por mil— el índice de Mendoza es más elevado.

Existe, desde luego, una relación directa entre la mortalidad infantil y la situación económica general. A medida que ésta mejora, se percibe un decrecimiento en los registros de mortalidad. Sin embargo, interesa también fundamentalmente la acción directa que se realiza en favor del niño en materia sanitaria. Más allá de la mortalidad, es de interés cuidar la salud infantil para evitar secuelas que habrán de influir, después del crecimiento, en forma negativa.

El adelanto registrado en años recientes permite ejercer un contralor importante, no solamente durante los primeros años después del nacimiento, sino también durante la adolescencia. Existen dolencias que afectan al ser humano a poco de su nacimiento y con características de rápida evolución y a veces, de rápido desenlace. Esa circuntancia impone la utilización de medios eficientes y rápidos con el fin de contrarrestar los efectos de la enfermedad dentro de plazos adecuados.

El Hospital de Niños cobra, frente a esta situación, una trascendencia fundamental. Permite la instalación de equipos técnicos y humanos que se desenvuelven dentro del rigor aconsejado en estos casos, al mismo tiempo que posibilita la permanencia del contacto con la madre; un factor por demás importante en pediatría. La construcción de un hospital con tal destino necesita estar concebido con esos lineamientos básicos, lo que no puede lograrse en un establecimiento asistencial dedicado a otras especialidades.

Mendoza surge con evidencia como un polo de desarrollo en la región oeste del país. La favorecen muchos factores de carácter económico y social. Las vías de comunicación con las demás provincias que se ubican a lo largo de la Cordillera de los Andes le permiten receptar los enfermos procedentes de toda su región de influencia. La existencia de una Facultad de Medicina es otro factor que debe contarse en favor de esta iniciativa, contabilizada como verdadera necesidad a esta altura de los acontecimientos.

Existen manifestaciones concretas de entidades privadas para ayudar a solventar los gastos demandados por la construcción de un Hospital de Niños. Razones de tipo político —que en los actuales momentos no gravitan— han impedido llevar a la práctica un sistema que pueda capitalizar ese ofrecimiento. Pueden existir discrepancias sobre las condiciones establecidas, pero surge una posibilidad importante de hacer esta obra que habrá de beneficiar a la población del oeste argentino.

Homenaje a ex co-directora de LOS ANDES

En el segundo aniversario de su fallecimiento, será hoy evocada la personalidad de la señora Rosa Correa de Calle, ex co-directora de LOS ANDES y "El Andino". Con tal motivo se rezará a las 10 una misa en sufragio de su alma en la Basílica de San Francisco. Terminado el oficio religioso, se depositará una ofrenda floral en el mausoleo que guarda sus restos en el cementerio de la Capital, y a las 12 se rezará otra misa en la Compañía de Jesús, mandada oficiar por el señor Jorge Correa, su esposa, señora Isabel Sosa de Correa, y el doctor Juan Domingo Correa.

Reglamentóse el uso de refugio universitario

El Rectorado de la Universidad Nacional de Cuyo, reglamentó el uso y funcionamiento del Refugio "Vallecitos", ubicado en la localidad cordillerana del mismo nombre.

Señálase que "los objetivos y fines del refugio —que en su administración y desenvolvimiento dependerá de la Dirección de Educación Física de la Universidad— tienden a cubrir los ocios de la juventud universitaria de una manera atractiva, llevando a cabo una amplia y concreta labor de formación que responda al sentido humano de la vida en sus aspectos individual y social; a promover el gusto de vivir en contacto con la naturaleza, mediante la programación de actividades al aire libre; a satisfacer las necesidades deportivas y recreativas de la comunidad universitaria y a establecer centros operacionales para cubrir exigencias de carácter programático en la zona de influencia de la universidad.

Podrán hacer uso de las instalaciones del refugio —que permanecerá habilitado durante todo el año— el personal docente y no docente, cónyuge e hijos menores de 18 años y mayores a cargo y los estudiantes regulares del nivel secundario y terciario de la Universidad Nacional de Cuyo.

La disposición reglamentaria establece los requisitos para utilizar el servicio, el régimen interno, etc.

Como contribución para los gastos y mantenimiento, los usuarios abonarán una cuota diaria por estada y/o alojamiento, que será fijada anualmente por el Rectorado, a propuesta de la Dirección de Educación Física.

El Día de la Minería será festejado el 7

El 7 de este mes será festejado el Día Nacional de la Minería. Con ese motivo se reunió el Centro de Minería de Mendoza y resolvió circunscribir el festejo a un acto que se desarrollará en la sede del Museo "Profesor Manuel Tellechea", ubicado en Hipólito Yrigoyen 151.

A las 11.30 será depositada una ofrenda floral ante el busto del profesor Tellechea, luego hablará el presidente de la entidad, señor José Caccavari y, por último, el cura párroco de la parroquia San Agustín, padre Eduardo Villacorta, oficiará una misa para rogar por los socios fallecidos.

A dos años de la muerte de Rosa Correa de Calle

Hoy se cumple el 2º aniversario de la desaparición física de la señora Rosa Correa de Calle, quien fuera co-directora de LOS ANDES y "El Andino". Eran las 23 de aquella aciaga noche del 3 de mayo de 1974 cuando se conoció la triste noticia. Un sentimiento de pena y congoja se exteriorizó en todos los ambientes de esta casa donde su figura fue y es muy querida, porque al igual que su digno esposo, don Felipe Calle —el último de los hijos del fundador de esta empresa— supo hacerse querer por propios y extraños por esa conjunción de bondad y generosidad que sólo emanan de espíritus selectos.

Tan pronto que fue difundida la infausta nueva, el personal de la redacción y de los talleres gráficos cesaron al instante su labor. Las máquinas detuvieron su marcha en instantes de silencioso y emocionado homenaje. El impacto repercutió también dolorosamente en el amplio ámbito de sus familiares, de sus amistades y en las innumerables entidades y personalidades de la esfera oficial y privada, para trasponer también las fronteras de Cuyo.

Su vida desde la muerte de don Felipe se ensombreció con los nubarrones grises del infortunio. Pero como tenía temple y fortaleza de espíritu se sobrepuso a la pérdida del compañero de todas sus horas, el apasionado periodista que condujo los destinos de LOS ANDES y para quien ella consagrara su vida con admirable devoción. Y ese amor que desbordaba de su corazón noble lo prodigó a raudales entre quienes necesitaron de su ternura, rodeada de cálidos y sólidos afectos.

Quedaba atrás el recuerdo de la felicidad que compartió con su esposo en el seno de su hogar cristiano, los episodios de su dicha compartida, de la alegría de vivir, añorando a su San Luis natal donde transcurrieron sus años juveniles, donde conoció a su esposo, aunque la mayor parte de su existencia la vivió en Mendoza, provincia en la que estaba vinculada a tradicionales familias, tanto por su padre, don Blas Correa, como por su madre, doña Clementina Mayorga. En esta capital cursó sus estudios en el Colegio del Sagrado Corazón de Jesús.

Más tarde habría de presidir la comisión de ex alumnas del establecimiento al cual le ligaban lazos afectivos y al que siguió vinculada hasta último momento.

Su fuego interior le impulsaba a ser útil a los demás. Con su exquisito y cautivante trato llegó a ser la insustituible anfitriona en el hogar de calle España, donde cumplimentaba con admirable tacto las amistades suyas y de su esposo. Como no tuvieron la dicha de los hijos, ambos brindaron el calor del hogar a sus sobrinos a los que prodigaron solícitas atenciones. En ella estaba latente su espíritu maternal. Ese amor acogedor se hizo también extensivo a numerosos niños desamparados que recibieron su ternura en el hogar del matrimonio Calle hasta llegar a ser hombres de bien. Ese apoyo protector a los pequeños y jóvenes que tomaban bajo su responsabilidad fue siempre una norma invariable y un rasgo propio y natural que caracterizó e imperó en la amplia casona del feliz matrimonio.

Tras el deceso de su esposo asumió la responsabilidad que supone la co-dirección de la empresa, junto a las señoras Carmen Usandivaras de Calle y Elcira Videla Schiappa de Acevedo y en los últimos tiempos de su gestión, pese a que su salud no le permitía llegar a esta casa, su preocupación estuvo puesta en este diario, donde su opinión y su consejo sirvieron de orientación a la actividad periodística.

Aún en vida de su cónyuge tuvo la satisfacción de ver los progresos de la empresa con la incorporación de los más modernos métodos tecnológicos que dieron vida a "El Andino".

Muchas cosas podrían escribirse para exaltar la distinción y delicadeza de doña Rosita que vivió con simpleza y profundidad. Su recuerdo permanecerá indeleble en esta casa donde logró ganar un lugar preferente en el corazón de todos cuantos la conocieron y la vieron con su habitual sonrisa que trasuntaba bondad y con la dignidad de un alma sana y generosa.

Conferencia de prensa en el Banco Unión Comercial e Industrial.

BUCI: Importancia de la banca cooperativa en Latinoamérica

Culminaron el viernes último los actos conmemorativos del 15º aniversario de la creación del Banco Unión Comercial e Industrial Coop. Ltdo. de Mendoza, entidad que cuenta con sucursales en San Juan, San Luis, Villa Mercedes, San Rafael de nuestra provincia y numerosas agencias departamentales y zonales establecidas como vehículos de conexión con sectores empresarios y de la producción, el comercio y profesionales, fundamentalmente a nivel de pequeña y mediana explotación.

En horas de la mañana del viernes se realizó un homenaje al ex-presidente de la entidad, señor Juan Quero. Consistió en ofrendas florales que fueron depositadas por miembros del consejo de Administración del BUCI cuyos sentimientos de recordación del extinto fueron expresados a través de la palabra del titular del BUCI, señor Meilán Salgado, que destacó la valiosa colaboración recibida del señor Quero y exaltó sus relevantes condiciones personales. Asistieron al acto, además de las autoridades del banco, directivos de la UCIM, socios, familiares y amigos del expresidente.

Adhesión de Febancoop

En horas de la tarde se efectuó en la sede central del BUCI, de nuestra ciudad, una conferencia de prensa convocada con motivo de hallarse en Mendoza los representantes de los nueve bancos cooperativos que integran la Federación de Bancos Cooperativos de la República Argentina, para celebrar una sesión plenaria en adhesión a la celebración del 15º aniversario de la creación del BUCI.

La reunión con el periodismo fue presidida por el presidente de FEBANCOOP, y a la vez titular del Banco Cooperativo de Caseros, doctor Alfredo A. Ferro, a quien acompañaban el presidente del consejo de Administración del BUCI, señor Raúl Meilán Salgado y los componentes del consejo de Administración de Febancoop, señores Manuel A. Cabada, del Banco del Noroeste Ltdo.; Julio Cadignani, del Banco Regional de Coop. de Córdoba; doctor Samuel Saslavsky Bodni, del Banco Cooperativo de La Plata Ltdo. y Florencio Encina, del Banco Cooperativo Agrario Argentino Ltda. También participó de la reunión el señor Norberto Carpi, perteneciente a esta misma entidad y a la vez presidente ejecutivo de la Sociedad Interamericana de Desarrollo de Financiamiento Cooperativo, de la cual es asesor el titular de la Organización Cooperativa Americana, doctor Manuel Domper.

Sentido federalista

El doctor Ferro destacó el sentido de solidaridad que revestía la concurrencia del Consejo de Administración de Febancoop a los actos culminatorios de la conmemoración del 15º aniversario del BUCI y expresó, en nombre de los demás miembros de la entidad, la satisfacción de encontrarse en Mendoza en tan auspiciosa oportunidad y poder así efectivizar los beneplácitos de Febancoop al banco cooperativo mendocino a través de un plenario. Dijo también que ello, por otra parte ratifica en los hechos el sentido federalista que anima a la entidad. Destacó el hecho significativo de que prácticamente todos los bancos que integran la federación pernecen al interior, al que sirven con amplio espíritu de afirmación y apoyo a sus esfuerzos de desarrollo.

En otro orden de cosas expresó el doctor Ferro que en esta coyuntura especial se enfatiza la necesidad de activar la labor de la banca cooperativa a través de la captación de recursos en las zonas a las que atiende, en las cuales existen muchas empresas que no están servidas por la banca tradicional. "En ese sentido —dijo— cumplimos una función docente también". Explicó por qué, de acuerdo al fundamento filosófico que da razón de ser a la banca cooperativa, las entidades de este tipo prestan preferente atención a la pequeña y mediana empresa y fundamentalmente a los productores.

Ejemplo para América

Posteriormente el doctor Ferro hizo la presentación del señor Norberto Carpi y dio referencias sobre la Sociedad Interamericana de Desarrollo del Financiamiento Cooperativo. Por su parte, el señor Carpi, luego de expresar su satisfacción por encontrarse en Mendoza participando de los actos del BUCI, expresó que la banca cooperativa argentina se ha hecho sola, superando dificultades y contrariedades, con trabajo y vocación de servicio irrenunciable. Afirmó que en tal sentido constituyó un ejemplo en toda Sudamérica. Dijo que esta realidad explica porqué las dos organizaciones cooperativas del continente americano están dirigidas por argentinos. Ponderó la labor silenciosa que realiza la banca cooperativa y señaló que gracias a ese esfuerzo, que tiene su más vigorosa expresón en la Argentina, ha sido posible crear un banco cooperativo en Perú y apoyar a un banco en Venezuela, así como en otros países de Latinoamérica. Afirmó que la banca cooperativa argentina es la más importante de Sud América.

El señor Carpi estima que la banca cooperativa no goza de ninguna prioridad y ventaja en la legislación bancaria argentina, y opinó que se hace necesario contar con una nueva legislación que reconozca la importancia de la banca cooperativa como ocurre en otros países americanos.

También se anunció que a través de la Sociedad Interamericana de Desarrollo del Financiamiento Cooperativo, se gestionan recursos del exterior para financiar proyectos en apoyo del desarrollo argentino, especialmente en el campo agrario. Se asignó gran importancia a la creación de departamentos de Comercio Exterior en la banca cooperativa.

El doctor Ferro afirmó que "en esta coyuntura es importante la función de la banca cooperativa por su capacidad de absorción de recursos de los sectores a los que sirve y que de lo contrario se derivarían hacia otro tipo de actividades.

Finalmente expresó que "la experiencia del BUCI, evaluada a través del resultado de estos 15 años de labor, es demostrativa de que el sentido de solidaridad es herramienta de cambio económico y social". "Conocemos —dijo— la evolución del BUCI y sabemos que se maneja con capacidad y seriedad y que realiza una tarea que estaría vacante o se cumpliría deficientemente si no mediara su gestión".

Inician hoy el pago en la Administración

Dará comienzo en la fecha el pago de los haberes de abril al personal de la Administración Pública Provincial. Según lo informado por el Ministerio de Hacienda, la liquidación incluirá el 20 por ciento retroactivo al 1º de marzo otorgado por el gobierno.

Hoy cobrarán: Policía, Cuerpo de Vigilantes, División Tránsito, seccionales 7ª, 9ª, 16ª, 25ª, 27ª y 33ª; División Bomberos, Profesores, Seccional Uspallata, Caballería, Suboficiales, Imprenta de Policía y Servicios Auxiliares, personal Superior y Hospitales Emilio Civit, Lagomaggiore y Metraux.

Mañana: Gobernación, ministerios de Hacienda, de Gobierno, de Obras y Servicios Públicos, de Economía, de Cultura y Educación y de Bienestar Social, Registro Civil, Penitenciaría, Imprenta Oficial, Legislatura, Tribunal de Cuentas, Secretaría de Planeamiento y Coordinación, Poder Judicial, Cuerpo Médico Forense, centros de salud de la Capital, Dirección de Bosques y Parques Provinciales, Dirección Agro Industrial y hospitales Gailhac Carlos Pereyra y Lencinas.

Para introducir frutas cítricas fijan requisitos

La Delegación Agrícola Mendoza, dependiente de la Dirección Nacional de Fiscalización y Comercialización Agrícola de la Secretaría de Estado de Agricultura y Ganadería de la Nación, recordó los requisitos que rigen para introducir a Mendoza frutas cítricas —excepto limones— y otras susceptibles de ser atacadas por la plaga "Mosca de los Frutos", (Tripétidos) que rigen en un todo las disposiciones del decreto Nº 1.297/75.

Por lo tanto, quienes deseen introducir frutas a Mendoza, declarada zona de protección sanitaria especial, deberán someter a la mercadería, antes de su ingreso a la provincia, a una "cuarentena en frío de 12 días a cero grado ó 16 días a 0,5 grados en cámaras frigoríficas habilitadas oficialmente para ese procedimiento, o bien efectuar la desinfección en cámaras también habilitadas para esos tratamientos.

En ambos casos, los funcionarios de la Secretaría de Estado de Agricultura y Ganadería de la Nación, destacados en las zonas donde se realizan los tratamientos señalados, otorgan el "Certificado de libre tránsito", documento que deberá exhibir el transportista y/o recibidor o propietario de la fruta a los agentes de la Delegación Agrícola Mendoza que así lo exigieron.

La mercadería que no venga acompañada del certificado indicado que acredita la cuarentena o desinfección, será intervenida y decomisada, independientemente de las penalidades que se aplicará al infractor.

Para mayor información los interesados podrán concurrir a la Delegación Agrícola Mendoza, Garibaldi 67, 3º piso o seccional San Rafael, Francia 67, en el horario de 7 a 13.

Descubren viejo acueducto que traía agua desde El Challao

Una máquina excavadora de una firma particular, que realiza trabajos de urbanización a un costado de la avenida Champagnat, dejó al descubierto un tramo del antiguo acueducto que traía las aguas de los manantiales del paraje serrano de El Challao hasta el poblado de Mendoza.

El hallazgo causó curiosidad y hasta sorpresa, pues se pensó que esa obra, antiquísima, había quedado prácticamente destruida tras los sucesivos aluviones que debió soportar durante las décadas que se mantuvo en servicio.

Fuimos hasta el lugar y una cierta nostalgia se apoderó de nosotros, al rememorar viejas páginas de la historia lugareña de la Mendoza colonial. Ahí quedó, de cara al sol, su estructura de cal y canto. La vieja tubería, hecha de a centímetros, buscando el declive propicio, se extendió por más de 8 kilómetros, para surtir de agua cristalina a los habitantes. En nuestra memoria bullía todo aquello que posibilitó el surgimiento de esta tierra llena de esperanzas y también de sueños.

La localidad de El Challao, enclavada dentro del departamento Las Heras, fue conocida desde la época de la conquista. Ese lugar, al pie de los cerros, fue asiento de la encomienda asignada por el Virreinato de Chile al capitán español don Lope de la Peña, allá por el año 1562. Y ya en ese entonces, se conocían las propiedades curativas de las aguas de sus manantiales. Un sacerdote jesuita del siglo XVII las menciona en sus cartas desde España y las aconseja —tras su regreso— a los monjes que quedaron en estas tierras cuyanas al cuidado espiritual de la feligresía.

Después, en época más reciente, el extinto médico termalista, doctor Romelio Villalobos y otros especialistas de renombre mundial, certificaron las propiedades de aquellas aguas para la cura de ciertas afecciones.

Mendoza, por entonces, se había extendido considerablemente y cada vez se hacía más necesario obtener agua potable, filtrada, en condiciones de inmediato consumo, que obviara los inconvenientes de la que conducía el viejo canal zanjón que bordea nuestra ciudad, por el arrastre de gran cantidad de sedimento, especialmente en verano, debido al deshielo de las cumbres andinas.

El gobierno colonial dispuso entonces traer por un conducto las aguas de El Challao, aprovechando el declive existente. En un primer momento se hacían los viajes hasta ese paraje en carreta, donde la cargaban en recipientes de

Un operario limpia la boca del conducto que surtió de agua cristalina a parte de la población de Mendoza.

Pero el engorro era grande, lento el servicio y limitado el volumen que se podía transportar para proveer a la población.

El histórico acueducto está construído, según puede verse, sobre una ancha base de piedra asentada con cal y arena. Su conducto, situado un metro más o menos bajo tierra, es de forma caudrangular y mide aproximadamente 30 centímetros por 30, con paredes, piso y techo de ladrillón cocido, asentado también con cal y arena. Sus ángulos inferiores aún conservan el revestimiento, mientras que en la parte superior se divisan claramente los ángulos rectos. Lo protege a su alrededor una argamaza de piedra y cal.

Este original conducto, hecho con materiales del lugar, traía el agua hasta las inmediaciones del centro de pobladores de la comarca y también la retiraban los aguateros que luego la vendían por las calles.

Hasta hace pocos años, los mendocinos pudieron observar un tramo del acueducto sostenido con arcos de piedra, que se levantaba a la vera del viejo camino de tierra que iba hasta El Challao, en la denominada curva de "La Herradura".

Esta obra de la hidráulica colonial que aún hoy subsiste bajo tierra, como mudo testigo de una época azarosa, cumplió su cometido al mejor estilo de los acueductos romanos.

Su estructura puede verse frente al camino de acceso al aeropuerto de Mendoza, costado oeste de la avenida Champagnat, junto a una excavación donde se realiza actualmente una obra de defensa

Instante en que el vicecomodoro Julio César Santucciones y el titular de AMSA, señor Celestino Secchi, descubren una placa recordatoria.

Habilitación de la tercera etapa del edificio AMSA

El vicecomodoro Julio César Santuccione, subsecretario de Gobierno y jefe de la Policía de Mendoza, presidió con el titular de la Asociación Mutual de Suboficiales y Agentes de la Policía de Mendoza, señor Celestino Secchi, la ceremonia de habilitación de la tercera etapa del edificio de AMSA.

La reunión que congregó a funcionarios de distintas áreas de la Policía de Mendoza y dirigentes del ente que nuclea a los suboficiales y agentes, se inició con la visita que la comitiva oficial concretó a las nuevas instalaciones.

Al concluir la recorrida, el vicecomodoro Santuccione y el señor Secchi, descubrieron una placa evocativa y pronunciaron mensajes.

El jefe policial sostuvo:

"La concreción de la obra ha sido por la imaginación y esfuerzo del Círculo y sus autoridades. La Jefatura se ha limitado a darles el tiempo necesario para que la gente trabaje, piense e imagine para sus camaradas".

"Estoy muy contento con el Círculo. Siempre que me llaman es para inaugurar algo, lo que significa que cada convocatoria es para mostrar que se ha dado un paso al frente".

"No soy protagonista de nada, interpreto las aspiraciones de los agentes y suboficiales y creo que al frente de su institución se encuentra personal idóneo".

"Todo lo que sea avanzar en el sentido material y espiritual para el bien de los agentes y suboficiales, es también aspiración de la Jefatura. Como la Jefatura no tiene en sus manos la solución de muchos problemas que encara este ente, no queda otra alternativa que apoyar la obra y gestión que hace esta gente".

"Si bien íntimamente me halaga y agradesco la distinción, reitero que esta obra no pertenece al vicecomodoro Santuccione, corresponde a la Jefatura, la plana mayor y la comprensión de la superioridad policial por la obra y el trabajo que ustedes hacen".

Transformar el viejo caserón en un moderno edificio

Los concurrentes del vicecomodoro Santuccione y del señor Secchi, descubrieron una placa recordatoria en el hall de entrada del edificio, que fue develada por el señor Secchi. El titular de AMSA, expresó:

"Cuando en 1968 se proyectó la construcción de este edificio, fue solamente un sueño de dirigentes que sentían el deseo y la necesidad de tener una sede social acorde a la importancia y orgullo que se quería dar a esta joven Institución que representaba al personal policial de suboficiales y agentes de la Policía de Mendoza".

"Era tan imposible económicamente transformar el viejo caserón de un moderno edificio, como sería, intentar demolerlo y hacerlo de nuevo, solamente la fe y el orgullo de realizar una obra que perdurará a través del tiempo, y con el ideal de convencer a los descreídos y vencer a los que fomentaron vernos siempre en el viejo caserón sin que el progreso alcanzara a nuestar Institución. Por esos motivos es que hoy con gran satisfaccion realizamos este pequeño acto y dejamos constancia en bronce del momento para nuestros sucesores."

"Se cumple la tercera etapa del edificio y terminación de la primera planta, esto no significa una ampliación más de las comodidades, para atención de los asociados o de los dirigentes, también implica una creación de nuevos servicios o la aplicación e incrementación de los ya existentes... aquí se incrementará Ahorro y Préstamos... Subsidios Familiares... etc. Y se implantarán Servicios de Sepelios... Y Fondo de Compensación para el Desempleo y Jubilación".

"Ampliandose los servicios culturales de academia de dactilografía, biblioteca y enseñanza de idiomas, dando mayor comodidad a los demás servicios, que como el de Vivienda, han dado prestigio a la Institución".

"Pero nunca —concluyó Cecchi— hemos querido olvidar en el momento de reconocer mérito a quienes impetuosamente nos dieron fuerza necesaria para cumplir con el objetivo, cuando habilitamos la primera etapa, recordamos eternamente a don José Forcont, mucho podríamos decir de este hombre tes. En este acto y para siempre el agradecimiento al señor Jefe de Policía D. Julio César Santuccione por su gran ayuda espiritual que nos dio fe y confianza, nos dio fuerza para cumplir y llegar al ideal institucional de la sede social propia".

Como cierre de la reunión fue servido un vino de honor.

Entidades de bien público

Cámara Júnior de Godoy Cruz. — Hoy a las 20.30 se realizará en la sede de Rivadavia 521, Godoy Cruz, la reunión ordinaria de la entidad del epígrafe. Se tratará el siguiente temario: Credo Júnior; Hora de Cierre; Lectura de correspondencia; Informe de programas; Semana de Mayo y Conferencia Latinoamericana.

Rotary Club Dorrego. — Hoy a las 21.30 realizará su habitual reunión cena, en el local de Entre Ríos 358. En la oportunidad será tratado el tema "Rol del anciano en la comunidad". Posteriormente, en asamblea, serán elegidas las autoridades del período 1976-77.

Universidades

Nacional de Cuyo

Departamento de Formación Docente— Los profesores que no hayan presentado la declaración jurada de cargos, deben presentarse indefectiblemente en el establecimiento, calles Sobremonte y Belgrano, mañana, a partir de las 19 horas.

Facultad de Filosofía y Letras.— El martes, a las 18, en la sala de seminarios, tercer piso, de la Facultad de Filosofía y Letras, habrá una reunión informativa para los alumnos que deben realizar las prácticas de Literatura.

Aconcagua

Escuela de Fonoaudiología.— El martes, a las 20, comenzará el seminario de investigación sobre "La escritura del niño, su desarrollo y sus problemas". Esta misma escuela ha citado para mañana, a las 20, a las egresadas de la promoción 1974.

Facultad de Ciencias Sociales y Administrativas.— Informó a los alumnos que se encuentra abierta hasta el 31 la inscripción para rendir la prueba de habilitación pro-

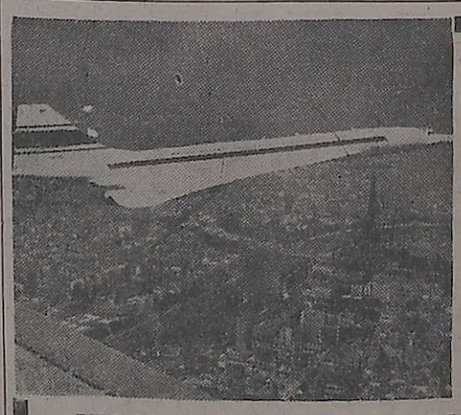

¿Están retrasados?

Todavía es tiempo...

Hoy

3 de Mayo

EMPIEZAN NUEVOS CURSOS DE FRANCES PARA PRINCIPIANTES ADULTOS

HORARIOS:

10h - 12h — 17h - 19h — 18h - 20h — 20h - 22h.

ALIANZA FRANCESA

Chile 1754 — Teléfono 217514

Y PARA LOS NIÑOS:

Informe especial

Reformas a la ley de contrato de trabajo

Dr. Osvaldo José Lima

Nota II

1) El título de la L. C. T., relativo a sus disposiciones generales (arts. 1 a 22) ha sido objeto de modificaciones en seis artículos y se le han derrogado dos artículos, pero conservándose en esencia los principios propios de la L. C. T., que lo son también del Derecho del Trabajo, tales como el "pro operario", el "in dubbio pro operario", la irrenunciabilidad de sus normas y el orden público laboral.

2) Uno de los artículos modificados es el 2º, que en su primitiva redacción implicaba la extensión de la L. C. T. a estatutots profesionales o regímenes particulares, en la medida en que resultase compartible con la naturaleza y modalidades de la actividad.

Esa extensión, tan geenéricamente enunciada daba lugar a situaciones encontradas, pues en cada caso se hacia necesario determinar si la norma de la L. C. T. se compatibiliza o no con la actividad en cuestión.

La modificación establece que la "vigencia de esta ley quedará condicionada a que la aplicación de sus disposiciones resulte compatible con la naturaleza y modalidades de la actividad de que se trate y con el específico régimen jurídico a que se halle sujeta", por lo que se le da primacia al régimen profesional especial sobre el genérico de la ley.

La actual redacción reitera la no aplicación de la ley a los dependientes de la administración pública nacional, provincial o municipal, excepto que por acto expreso se los incluya en la misma o en el régimen de las convencionales colectivas de trabajo" y a los "trabajadores del servicio doméstico".

3) El artículo 3º es de derecho internacional privado, estableciendo la modificación que "esta ley regirá todo lo relativo a la validez, derechos y obligaciones de las partes, sea que el contrato de trabajo se haya celebrado en el país o fuera de él en cuanto se ejecute en su territorio".

Sigue así el principio de territorialidad, habiéndose derogado la aplicación de ley extranjera en cuanto resulte más favorable para el trabajador, en caso de contratos celebrados fuera del país.

También se ha derogado lo referente a la celebración de contratos en el país para ser cumplidos en el extranjero, en razón de que en la materia rige la legislación de cada país, que tiene como presupuesto un determinado orden público nacional.

4) Ha mediado una importante modificación en la aplicación del principio "in dubbio pro operario", el que se mantiene con relación a la aplicación del derecho pero se lo excluye en "la apreciación de la prueba en los casos concretos.

En esta materia la reforma sigue la correcta doctrina "ius laboralista" de aceptar el principio en la interpretación de la norma como forma de establecer un equilibrio en las relaciones de las partes del contrato de trabajo, pero siempre analizado con respecto a la duda en la aplicación del derecho (ver Alonso García, Derecho del Trabajo, ed. Bosch, t. I p. 251).

En cambio la aplicación del principio en la valoración de la prueba lleva sin más a una lesión del derecho constitucional de defensa en juicio.

Recuerdan Duranó y Jaussaud (Traité de Droit du travail, T. I. p. 261) que la aplicación del principio debe realizarse sin contrariar la voluntad del legislador cuando éste, en una ley, procura conciliar "los tres intereses: de los empleadores, de los trabajadores y los de la colectividad", diciendo más adelante que "interpretar sistemáticamente la ley en favor de los asalariados rompería el equilibrio que se ha tenido por objetivo".

Para una correcta aplicación del Derecho del Trabajo es muy importante no caer en lo que Krotoschin (Tratado Práctico de Derecho del Trabajo, t. I p. 63), llama el "intuicionismo en el derecho", que consiste en aquella actitud complementaria del jurista que guarda el contacto constante con las realidades, más sensibles que inteligibles".

Es por ello que la reforma acepta un criterio correcto en la aplicación del principio "din dubbio pro operario", donde la duda favorece al trabajador, una vez que la cuestión no se resuelve por una interpretación razonada de la ley y de los principios generales previstos en el art. 11 de la L. C. T.

5) El art. 20º se refiere al cómputo del tiempo de servicio y sigue los lineamientos del anterior, disponiendo que "cuando se concedan derechos al trabajador en función de su antigüedad, se considerará tiempo de servicio el efectivamente trabajado desde el comienzo de la vinculación, el que corresponda a los sucesivos contratos a plazo que hubieren celebrado las partes y el tiempo de servicio anterior, cuando el trabajador, cesado en el trabajo por cualquier causa, reingrese a las órdenes del mismo empleador".

La única diferencia estriba en que el texto modificado se referiría a la "duración de la vinculación", lo que podría presuponer un contrato sin efectiva prestación de servicios. Ahora en cambio se toma como base la llamada "relación laboral", que corresponde a la efectiva prestación de servicios y que es el presupuesto de aplicación de los derechos laborales, con excepción de los supuestos en que se otorgan derechos por incumplimiento de un contrato (art. 26 L.C.T.).

6) El Art. 21 de acuerdo a la reforma establece que "se considerará igualmente tiempo de servicio el que corresponde al plazo de preaviso que se fija por esta ley o por los estatutos especiales, cuando el mismo hubiese sido concedido". La diferencia con el texto derogado consiste en que anteriormente se consideraba tiempo de servicio al que hipotéticamente hubiese correspondido al preaviso, aunque éste no se hubiese otorgado.

La normativa derogada contradecía el efecto de la rescisión del contrato, que implica una terminación de sus efectos propios desde el momento en que se hace efectivo. Asimismo, iba en contra del principio que rige en materia previsional de que los servicios deben corresponder a tiempo de servicio con aportes, lo que se contrapone a la naturaleza de la indemnización sustitutiva de preaviso y además al hecho de que sobre la misma no se efectúen aportes jubilatorios (Art. 13, Ley 18.037).

7) El nuevo artículo 22º reproduce casi a letra el derogado (gratuidad en los procedimientos judiciales o administrativos) con la sola diferencia de que en caso de "plus petición inexcusable" se hace soportar las costas en forma solidaria entre la parte y el profesional actuante, en tanto con anterioridad las mismas recaían sólo sobre el profesional.

8) Dentro de este primer título se ha derogado el Art. 17, por el cual los usos y costumbres más favorables al trabajador "prevalecían" sobre las normas dispositivas de la ley, convenciones colectivas y el contrato de trabajo".

La aplicación de este artículo, en función con el principio "pro operario" llevó a una distorsiva aplicación de la ley, ya que a los nuevos derechos que otorgaba la L. C. T. se pretendieron agregar "usos y costumbres más favorables" que estaban dados sobre la base de la legislación anterior.

Ello llevó a un recelo en el otorgamiento de liberalidades, que son habituales en muchas empresas, antes el temor de una acumulación de beneficios y su imperatividad en casos distintos a los tenidos en consideración en su momento.

9) La otra derogación efectuada en el primer título es la del Art. 19º que disponía que "las desigualdades que creara esta ley en favor de una de las parte, sólo se entenderán como forma de compensar otras que de por sí se dan en la relación".

Ruprecht (Contrato de Trabajo, Ley 20.744, p. 32) criticó la inclusión de la norma por considerarla una "declaración lírica" y que "pudo haberse incluído en la exposición de motivos".

En realidad se trata de la fundamentación misma del Derecho del Trabajo y no precisa de concreción legal.

El gran maestro **Couture** (Alguna nociones fundamentales del derecho procesal del Trabajo, publicado en Tribunales del Trabajo, Universidad Nacional del Litoral, año 1941, p. 115), enseñaba que "el procedimiento lógico para corregir las desigualdades es la creación de otras desigualdades".

Es por ello que el Derecho del Trabajo es el conjunto de normas que regulan el trabajo subordinado en sus relaciones contractuales, profesionales y con el Estado y representa un derecho protectorio y de justicia en los derechos de las partes.

La limítrofe calle Brasil quedó marginada del crecimiento urbano

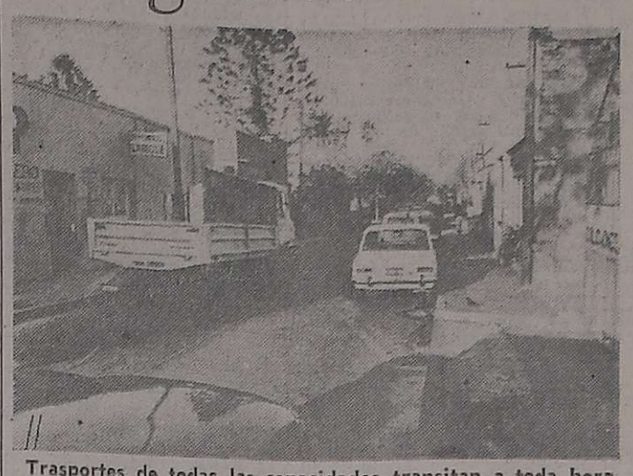

Trasportes de todas las capacidades transitan a toda hora por la angosta calle que limita Capital con Godoy Cruz.

Sobre mojado llovido. Pese a la estrechez de la calzada, un camión volcó arena sobre ella.

Marginada del crecimiento urbano y edilicio, pero intensamente surcada por la explosión del tránsito. Esta dolorosa paradoja padece la calle límite de las ciudades de Godoy Cruz y Capital, Brasil, cuyas cinco cuadras unen en contados segundos las avenidas San Martín y Costanera Este.

La angosta pero importante arteria está detenida desde hace un cuarto de siglo. La edificación completamente paralizada. Inmuebles abandonados. Reboques y algunos muros que ya se vienen abajo.

En lamentable estado las veredas. Sin embargo por el nervio de la calzada pasan ininterrumpidamente, sin decaer a ninguna hora del día ni de la noche, vehículos particulares, de carga y de transporte de las mas variadas capacidades y pesos.

"Es la calle de nadie" —sentencian los vecinos—. Posiblemente, alguien alguna vez, debe hacer muchos años, anunció el propósito de ensancharla. Lejos de acometerse los trabajos, fue sufriendo los efectos de un abandono casi total: no tiene cañería de gas, por la estrechez no fue posible forestarla, no hizo ni se renovó ninguna construcción al no fijarse la línea de edificación, los canteros de las acequias se convierten en verdaderas trampas para los peatones, las 5 cuadras carecen de adecuado alumbrado público, los desagües están permanentemente taponados de hojas secas.

Las calamidades que sufren los vecinos no son tales para los automotores, que han hallado en la calle la vía más rápida para salir de la avenida San Martín, escapando al centro de la ciudad, hacia la avenida Costanera. Pasan por allí, por ejemplo, los ómnibus que provienen del Sur, incluso los que llegan de Chile, porque tienen en ella la variante más directa para llegar a la Estación Terminal.

Quizás el mayor mal que ha heredado la calle Brasil es el de ser "frontera" de dos ciudades. Efectivamente, la línea de edificación del Sur se halla dentro de la jurisdicción de Godoy Cruz y la del Norte pertenece a Capital. Hasta el presente ambos municipios no se han puesto de acuerdo en fijar la línea de edificación, a pesar de que la mayoría de los vecinos está dispuesto a demoler sus propiedades, porque gran parte ya se ha trasladado a vivir a otras zonas. Por el mismo motivo, están estancados loteos sobre las calles circundantes, cuyas edificaciones no pueden empezarse, precisamente, por esta indefinición.

Muchos de los propietarios, ilusionados en que un día Brasil sería tan anchurosa como su continuación Hipólito Irigoyen, tenían proyectados grandes edificios para viviendas y locales comerciales. No obstante, aquellos ambiciosos planes fueron descartados hace tiempo por el creciente encarecimiento de la construcción.

Es de esperar entonces que se corte el olvido que pesa sobre la calle Brasil, y las autoridades de ambos municipios inicien cuanto antes los estudios para llevar a esta abigarrada arteria soluciones acordes con el crecimiento urbano y edilicio que se observa, casi con asombro, en sus alrededores.

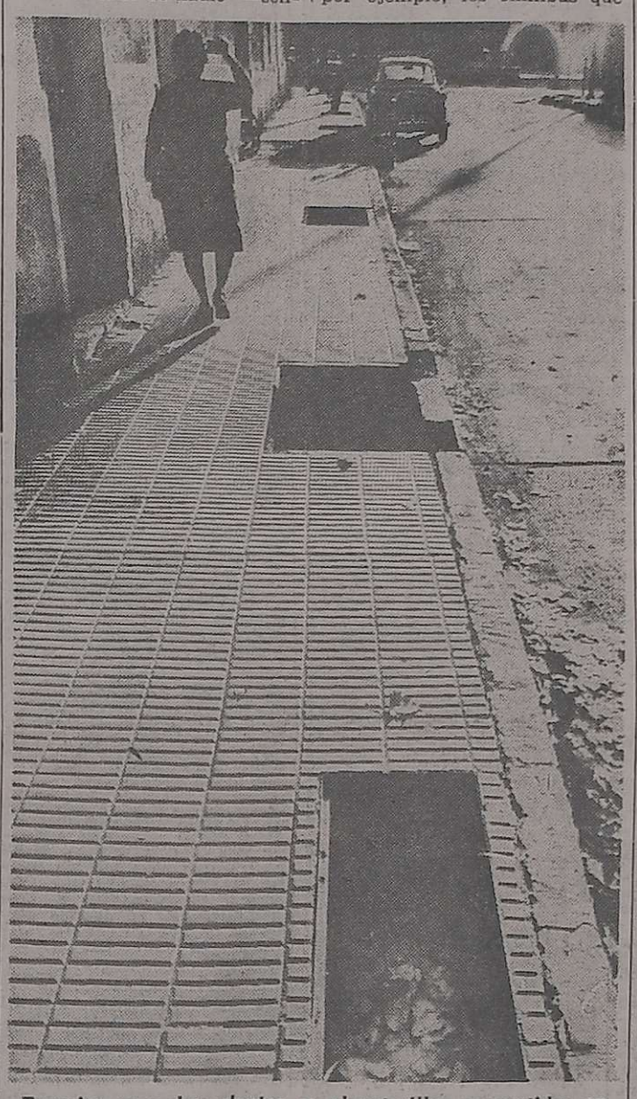

Espacios para las plantas y alcantarillas convertidas en depósitos de basuras y en trampa para peatones.

Entra en vigencia hoy el nuevo horario para el comercio y la industria

De acuerdo a lo aconsejado por la Unión Comercial e Industrial de Mendoza en criterio uniforme con sus cámaras adheridas, desde hoy se observará un nuevo horario para las actividades mercantiles e industriales de la provincia, que, en definitiva, significa una vuelta al sistema discontinuo.

Lo aconsejado por el máximo organismo empresarial se basa en las disposiciones del reciente decreto 41/76 que estableció que el desarrollo de las actividades comerciales, industriales y de servicio deben desarrollarse de lunes a viernes entre las 8 y las 20 y sábados de 8 a 13.

Estas serán las horas de apertura y cierre para las distintas actividades:

Comercio en general, farmacias y droguerías: lunes a viernes de 8.30 a 12.30 y de 15.30 a 19.30. Sábados de 9 a 13.

Supermercados y almacenes, lunes a viernes de 8.30 a 12.30 y de 15 a 19.30. Sábados de 8.30 a 13 y de 15.30 a 19.30 para la venta de comestibles y artículos de limpieza unicamente.

Mercado Central y Pastas Frescas, lunes a sábado de 8.30 a 12.30 y de 15.30 a 19.30. Domingo de 9 a 13 únicamente para pastas frescas.

Bodegas, lunes a viernes de 8 a 12 y de 14.30 a 18.30. Sábados de 8 a 12.

Metalúrgicos, lunes a viernes de 8 a 12 y de 14 a 18. Sábados de 8 a 12.

Madereros, lunes a viernes de 7.30 a 12 y de 14 a 17.30. Sábados de 7.30 a 11.30.

Talleres mecánicos y venta de repuestos, lunes a viernes de 8.30 a 12.30 y de 15 a 19. Sábados de 8.30 a 12.30.

Aguas lavandinas, lunes a viernes de 8.30 a 12.30 y de 15 a 19. Sábados de 8.30 a 12.30.

Almaceneros minoristas y anexos, lunes a sábados de 8.30 a 12.30 y de 16 a 20.

Se inaugurará hoy el comedor universitario

Comienzan clases en Odontología

Con actos que darán comienzo a las 12.30 será inaugurado oficialmente hoy el nuevo edificio en el que funcionarán el comedor universitario, el hogar y club y otras dependencias de la Universidad Nacional de Cuyo.

La ceremonia de bendición del amplio y moderno local contará con la presencia del rector interventor en la UNC, comodoro ingeniero Héctor Eduardo Ruiz. Posteriormente será habilitado asimismo el camino de acceso a las dependencias y finalmente se servirá un almuerzo al que asistirán autoridades, personal docente, no docente y alumnos.

Cabe señalar que el salón comedor tiene una superficie de 800 metros cuadrados, con capacidad para la atención de 2500 comensales, en tres etapas, mediante el sistema de "autoservicio".

Odontología

El rectorado informó por otra parte que hoy serán inauguradas las actividades académicas en la Escuela de Odontología, en el transcurso de un acto que tendrá lugar a partir de las 10.30 en el aula "Dr. Amadeo Cichitti", de la Facultad de Ciencias Médicas. Luego de interpretarse los Himnos Nacionales Argentinos y de la UNC, se presentará el Coro de Cámara de la Escuela superior de Música, dirigido por la profesora María Munafó de Vallesi.

A continuación hablara el decano interventor en la facultad, doctor Edgardo Bernal, y finalmente dictará la primera clase de Ondotología el director de la escuela, doctor Carlos Botello Vargas.

Educacionales

Reunión de directores. La inspectora técnica de la primera zona "C" de Capital, convocó para mañana a los directores de las escuelas de su jurisdicción. La reunión se efectuará a las 9 en el local de la escuela Nº 25, "Edmundo de Amicis".

Reunión de personal directivo y maestros de 7º grado. Mañana, a las 10, en el local de la escuela Nº 261, "Manuel Blanco Encalada", se reunirá el personal directivo y los maestros de 7º grado de la sección "C", Región Este. Fueron convocados por la inspectora técnica escolar de esa sección.

Directores de Santa Rosa. La inspectora técnica escolar de la Región Este Sección "E", informó que los directores de las escuelas de Santa Rosa deben concurrir mañana, de 9.30 a 12.30, a la escuela Nº 301, "Juan P. Pringles" para notificarse de memorándums y cumplimentar ficha.

Escuela Nº 248, "República de Italia". — En reciente asamblea se procedió a renovar las autoridades del Club de Madres de la escuela. La comisión directiva quedó integrada así: presidenta, María E. de Sosa; vicepresidenta, Hilda H. de Martínez; secretaria, Lucía G. de García; prosecretaria, Liliana F. de Leal; tesorera, Argentina G. de Leal; protesorera, Juana de Romero; vocales titulares, Rosa G. de Luján, Gregoria de Bazán, Juana de Hernández, Margarita de Correas e Inés de Rosales; vocales suplentes, Juana de Peralta, Eludinia G. de Ripoda, Teodora de Heredia; revisoras de cuentas: María de Secchini y Vicenta de Alfonso.

Suplencias en enseñanza primaria. — Hoy se ofrecerán remplazos en las escuelas primarias provinciales que se consignan a continuación.

—Escuela Nº 163 "Juan B. Sitre", Barrancas, Maipú, a las 16, un cargo de maestra de enseñanza común.

Escuela Nº 10 "Manuel Belgrano", Capital, a las 10 un cargo de maestra de música.

—Escuela Nº 11 "Daniel Videla Correas", a las 10 un cargo de maestra de enseñanza común desde 17 puntos.

—Escuela Nº 18 "Manuel Láinez", Capital, a las 10 un cargo de maestra de dibujo.

—Escuela Nº 57 "Julio L. Aguirre", Godoy Cruz, a las 10 un cargo de maestra de educación física.

—Escuela Nº 149 "Barrio Jardín Municipal", a las 14 un cargo de maestra de música.

—Escuela Nº 202 "Juan José Paso", Luján de Cuyo, a las 13 un cargo de maestra jardinera con título de la especialidad y/o experiencia.

—Escuela Nº 209 "Pedro Pascual Rodrigues", Luján de Cuyo, a las 11, un cargo de maestra de educación física.

—Escuela Nº 1 "Aristides Villanueva", Capital, a las 10 un cargo de maestra de educación física.

—Escuela Nº 126 "Bernardo O'Higgins", Uspallata, a las 12.30 un cargo de maestra de enseñanza común.

—Escuela Nº 244 "Tupac Amarú" El Divisadero, San Martín, a las 14, un cargo de maestra de enseñanza común desde 13,320 puntos.

—Escuela Nº 262 "Gervasio Posadas", Junín, a las 10, un cargo de maestra de enseñanza común desde 21,180 puntos.

—Escuela Nº 9-D "María Zapata de Catena", Rivadavia, a las 11 un cargo de maestra de la especialidad.

—Escuela Nº 17-D, Barrio General San Martín, Capital, a las 10 dos cargos de maestra de la especialidad.

—Escuela Nº 36-N "Juan José Barroso", Las Heras, a las 19.30, un cargo de maestro de enseñanza común.

Directores de Godoy Cruz. — La inspección técnica de las zonas "E" y "F" de Godoy Cruz, citó para mañana al personal directivo de las escuelas comunes de la jurisdicción. Deberá concurrir a las 15.30 a la escuela Nº 59 "Caseros" para retirar material que debe cumplimentar con carácter urgente.

Suplencias en enseñanza media. — En la Escuela Nacional de Educación Técnica Nº 1, de General San Martín, se ofrecerá hoy a las 8, tres horas de metalurgia y dos horas de tecnología de primer año, ciclo superior.

— Escuela de Comercio Nº 4 "Profesor Angel Cervera", de Godoy Cruz, ofrecerá pasado mañana a las 20, en segundo llamado, dos horas de educación física (varones), con carácter de remplazo. Los aspirantes deben presentar bono y certificados de salud y de conducta.

— Escuela de Bachillerato Técnico de Motores Nº 9 "Armanda Argentina", Godoy Cruz, mañana a las 8.30, tres cargos de preceptor, con carácter de remplazo, y a las 9, seis horas cátedra de motores de combustión interna de 6º año, segundo llamado.

— Escuela de Bachillerato Técnico Nº 18, Junín, hoy, a las 11, con carácter interino, 8 horas de electrónica II; 7 horas de comunicaciones, radio y TV, y 7 horas de instrumentos.

TELEVISORES:

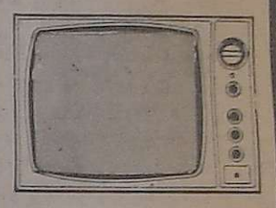

Las mejores marcas a los mejores precios y con grandes

FACILIDADES DE PAGO

Rafael Grzona

Pedro Molina 19

MZA.

PIONEROS EN MENDOZA

LUIS CROCCO

PISOS - REVESTIMIENTOS

AV. SAN MARTIN 457

y LV 10 RADIO DE CUYO

Lo invitan a escuchar de lunes a viernes de 21.55 a 23 Hs. "LA MEJOR MUSICA DEL MUNDO". Una hora de cálido y vibrante sonido.

Sintonice este espectáculo sonoro sin precedentes en su canal de F.M. en 100,9 MHz.

ROPA IMPECABLE..?

APRESTO TEKO

OTRO PRODUCTO MAYROSS S.R.L.

DISTRIBUYE EN MENDOZA:
D.I.C.U. S.A.
ALVAREZ THOMAS 82
GODOY CRUZ - TEL. 222005

OFRECIMIENTO DE ACCIONES

La S. A. Vdos. y Bgas. JOSE ORFILA Ltda. comunica a los Señores Accionistas que, de acuerdo a lo resuelto por el Directorio según Acta Nº 603 del 23 de Abril de 1976 y de conformidad con las normas estatutarias y legales vigentes, se ofrece en suscripción acciones ordinarias liberadas al portador, clase "B" de un voto por acción, valor nominal de $ 1,00 cada una, por la suma total de $ 4.600.000,00 de la serie Nº 182º. La suscripción se iniciará inmediatamente determinada la presente publicación, pudiendo los actuales tenedores de acciones ejercer el derecho de preferencia (art. 7º de los Estatutos Sociales y 194 del Dcto. Ley 19.550/72) hasta 30 días después de la última publicación, en Garibaldi 7, piso 8º, Mendoza, de 8 a 12 horas.

EL DIRECTORIO

3/5/C/317/5/5

Funcionarios de Irrigación a un curso de riego

El Departamento General de Irrigación informó que ante la invitación cursada por el Instituto Interamericano de Ciencias Agrícolas de la O.E.A. para concurrir al "Cuarto Curso Nacional de Riego, Conservación y Manejo de Recursos Naturales", a realizarse entre el 25 del corriente al 7 de mayo próximo, en el departamento Parral, provincia de Linares, Chile, fueron designados en representación de Irrigación, el superintendente Ingeniero Aquiles De Benedectis y el ingeniero Joaquín Pablo González.

Estos funcionarios —agrega el comunicado— fueron becados por la O.E.A. Señálase que el mencionado curso es de vital interés para el Departamento General de Irrigación, por cuanto está referido a aspectos de distribución y organización, institucional del riego.

Durante la ausencia del superintendente de esa repartición lo remplazará en el cargo el señor Vicente Russo, consejero por el río Diamante y presidente del Tribunal Administrativo.

Pablo Casale S.A.I.C.

Comunica a los señores poseedores de acciones de esta Sociedad que, de acuerdo con lo dispuesto oportunamente por el Directorio, a partir del 5 de mayo del año en curso, se efectuará el pago de los siguientes dividendos correspondientes al Ejercicio Nº 37 cerrado el 30 de junio de 1975. 7 % y 10 % sobre Acciones Preferidas, que se abonarán contra presentación de los cupones respectivos.

BOSCHIN Hnos.
SEPELIOS BANDERA DE LOS ANDES 4189 - TEL. 260428 - VILLA NUEVA

AVISOS FUNEBRES

SEPELIOS

✝ **MARIA CASAGRANDE DE NEGRI**
Q.E.P.D.
Falleció el 2-V-1976

Sus hijos: Roberto Angel y Carlos José; hijas políticas: Blanca Aurora López y María Haydée Zahler; su hermana: Ana C. de Zanotelli; su hija espiritual: Delia Funes; nietos, sobrinos y demás deudos, participan con pesar su fallecimiento e invitan a la misa de cuerpo presente en la Iglesia San Pío X hoy 16 hs. y que sus restos serán inhumados en el cementerio Buen Orden. Casa de duelo: calle Arjonilla 137, San Martín. Servicio: Cochería Flores, de S. Flores, San Martín.
2|5|F|63464|2|5

✝ **MARIA CASAGRANDE DE NEGRI. - Q. E. P. D. -** Falleció el 2 - V - 1976. - Sus nietitos: María Isabel, María del Carmen, José Luis, María Elisa, Pamela Alejandra y Lucía Erica Negri, participan el fallecimiento de su querida Nona, e invitan al sepelio de sus restos.
2|5|F|63465|2|5

✝ **MARIA CASAGRANDE DE NEGRI. - Q. E. P. D. -** Falleció el 2 - V - 1976. - Domingo Petri y señora, Etelvina Pilar Petri, Eugenio Edgar Petri y familia, Enrique Luis Petri y familia, participan con pesar el fallecimiento de su tía, e invitan al sepelio de sus restos.
2|5|F|63465|2|5

✝ **MARIA CASAGRANDE DE NEGRI. - Q. E. P. D. -** Falleció el 2 - V - 1976. - Juan Domingo, Carlos Roberto, Alfredo Pedro, Héctor Raúl y José Armando Ramírez Calovi y Flias., Miguel Amaya y Sra., Esteban Tejada y Flia., Elvira y Nélida Ramírez Calovi, Licia Prandina de Ramírez e hija participan con profundo dolor el fallecimiento de su querida tía.
2|5|F|63465|2|5

✝ **MARIA CASAGRANDE DE NEGRI. - Q. E. P. D. -** Falleció el 2 - V - 1976. - Ana María Casagrande de Zanotelli, Lola de Casagrande, Alfredo Moscetta y Sra., Salvador Rigio y Sra., Tarik Tillar y Sra., Arturo Mozainer y Sra., Ercilia Mozainer, Alfredo L. Moscetta y Sra., Mario Raúl Moscetta y Sra., Pascual Pugliese y Sra., participan su fallecimiento e invitan al sepelio de sus restos.
2|5|F|63465|2|5

✝ **MARIA CASAGRANDE DE NEGRI. - Q. E. P. D. -** Falleció el 2 - V - 1976. - Su hermana política. María Petri de Casagrande; sus sobrinos: José R., Domingo F., Eduardo H. y Luis G. Casagrande y sus respectivas familias, participan su fallecimiento e invitan al sepelio de sus restos.
2|5|F|63465|2|5

✝ **MARIA CASAGRANDE DE NEGRI. - Q. E. P. D. -** Falleció el 2 - V - 1976. - Su hermano político: Waldo Negri y Sra., sus sobrinos: Anselmo Negri y Flia., Víctor Negri y Flia., Waldo Héctor Negri y Flia., Juan Negri y Flia., Angel Negri y Flia., Luis Negri y Flia., participan con pesar su fallecimiento.
2|5|F|63465|2|5

✝ **MARIA CASAGRANDE DE NEGRI. - Q. E. P. D. -** Falleció el 2 - V - 1976. - Segundo Salomón y familia, participan con profundo dolor la irreparable pérdida de su comadre y piden elevar una oración a su memoria.
2|5|F|63465|2|5

✝ **MARIA CASAGRANDE DE NEGRI. - Q. E. P. D. -** Falleció el 2 - V - 1976. - Olga de Prisco, Gaetano Prisco y familia y Enzo Tomás Prisco y familia, participan con pesar su fallecimiento e invitan al sepelio de sus restos.
2|5|F|63465|2|5

✝ **MARIA CASAGRANDE DE NEGRI. - Q. E. P. D. -** Falleció el 2 - V - 1976. - Aquino Cirella, Fernando H. Conte y señora Ida Norma Cirella de Conte, participan su fallecimiento y ruegan elevar una plegaria por su eterno descanso.
2|5|F|63465|2|5

✝ **MARIA CASAGRANDE DE NEGRI. - Q. E. P. D. -** Falleció el 2 - V - 1976. - Médicos, parteras, enfermeras y hermana de Caridad del Hospital Regional de San Martín, participan enternecidos el fallecimiento de su ex jefa, digna compañera y madre de su jefa Blanca López de Negri y médicos, doctores Carlos y Roberto Negri, e invitan al sepelio de sus restos.
2|5|F|63465|2|5

✝ **MARIA CASAGRANDE DE NEGRI. - Q. E. P. D. -** Falleció el 2 - V - 1976. - Jorge Naranjo y José Zubcoff y familia, participan el fallecimiento de la madre de sus amigos Roberto y Carlos e invitan al sepelio de sus restos.
2|5|F|63465|2|5

✝ **MARIA CASAGRANDE DE NEGRI. - Q. E. P. D. -** Falleció el 2 - V - 1976. - José Gorra y señora, Ramón Pérez y señora María Rosa Restifo de Serrentino, Osvaldo Viggiano y señora, participan el fallecimiento de la madre de sus queridos amigos Carlos y Roberto Negri e invitan al sepelio de sus restos.
2|5|F|63465|2|5

✝ **MARIA CASAGRANDE DE NEGRI. - Q. E. P. D. -** Falleció el 2 - V - 1976. - Antonia Costana de Giacomelle e hijos, participan con profundo dolor el fallecimiento de su dilecta amiga y ruegan elevar una oración en su memoria, e invitan al sepelio de sus restos.
2|5|F|63465|2|5

✝ **MARIA CASAGRANDE DE NEGRI. - Q. E. P. D. -** Falleció el 2 - V - 1976. - Cayetano Angel Adamo y señora y Catalina Adamo, participan con profundo dolor su fallecimiento e invitan al sepelio de sus restos.
2|5|F|63465|2|5

✝ **MARIA CASAGRANDE DE NEGRI. - Q. E. P. D. -** Falleció el 2 - V - 1976. - César Costana y señora, Armando Costana y familia, Lidia Estela Costana y Donato De Stefano y señora, participan con profundo pesar su fallecimiento e invitan al sepelio de sus restos.
2|5|F|63465|2|5

✝ **MARIA CASAGRANDE DE NEGRI. - Q. E. P. D. -** Falleció el 2 - V - 1976. - Ahmed Naief y familia y Fátima Surballe de Tillar, participan su fallecimiento e invitan a acompañar sus restos.
2|5|F|63465|2|5

✝ **MARIA CASAGRANDE DE NEGRI. - Q. E. P. D. -** Falleció el 2 - V - 1976. - Angélica viuda de Aguilera e hijos, participan el fallecimiento de su dilecta y respetada amiga e invitan a la misa de cuerpo presente y al sepelio de sus restos.
2|5|F|63465|2|5

✝ **MARIA CASAGRANDE DE NEGRI. - Q. E. P. D. -** Falleció el 2 - V - 1976. - Club de Leones de San Martín, participa el fallecimiento de la madre de su socio, e invita al sepelio de sus restos.
2|5|F|63465|2|5

✝ **MARIA CASAGRANDE DE NEGRI. - Q. E. P. D. -** Falleció el 2 - V - 1976. - Cuerpo Médico y personal de Sanatorio Gutiérrez, participan con pesar su fallecimiento e invitan al sepelio de sus restos.
2|5|F|63465|2|5

✝ **MARIA CASAGRANDE DE NEGRI. - Q. E. P. D. -** Falleció el 2 - V - 1976. - Sus nietos: Emilio, José, Lilia, Oscar, Mirta, Silvia y María Danielli; José y Emilio Banella; María Luisa, Luis y Juan Turco: Alberto y Omar Lonegro; Teresa, María y Carlos Ríos; nietos políticos: Angelita Caputi, Lidia Guardia, Betsy Bracelis, Armando Contreras, Norma Boccardo, Angela Montivero; futuros nietos políticos: Celso Schmid, Mercedes Negronida y Oscar Salas y bisnietos participan su fallecimiento e invitan al sepelio de sus restos.
3|5|F|63457|3|5

✝ **MARIA CASAGRANDE DE NEGRI. - Q. E. P. D. -** Falleció el 2 - V - 1976. - Personal técnico y auxiliar del Servicio de Pediatría del Hospital Regional San Martín participan el fallecimiento de la madre de su distinguido colaborador Carlos y de su amigo Roberto e invitan al sepelio de sus restos.
2|5|F|63465|2|5

✝ **MARIA CASAGRANDE DE NEGRI. - Q. E. P. D. -** Falleció el 2 - V - 1976. - Claudia Rosa Villegas de Negri; sus hijos Ana, Ignacio Ramón, Rosa, Humberto, Hilda, Gustavo, Abel y sus respectivas familias, participan con dolor su fallecimiento e invitan al sepelio de sus restos
2|5|F|63465|2|5

✝ **MARIA CASAGRANDE DE NEGRI - Q.E.P.D. -** Falleció el 2-V-1976 - Dr. Enrique Alvarez y Sra. participan con pesar el fallecimiento de la señora madre de sus queridos amigos Roberto, Aurora, Carlos y Chiche e invitan al sepelio de sus restos.
3|5|C|111|3|5

✝ **MARIA CASAGRANDE DE NEGRI. - Q. E. P. D. -** Falleció el 2 - V - 1976. - Hermana Carmen y personal de enfermería del Servicio de Cirugía del Hospital Regional San Martín participan el fallecimiento de la madre del doctor Roberto Negri e invitan al sepelio de sus restos.
2|5|F|63465|2|5

✝ **MARIA CASAGRANDE DE NEGRI. - Q. E. P. D. -** Falleció el 2 - V - 1976. - El rectorado, personal docente, administrativo y de maestranza del Colegio Nacional General José de San Martín y Sección Normal Superior Anexa participan el fallecimiento de la señora madre del profesor del establecimiento doctor Roberto Negri e invitan al sepelio de sus restos.
2|5|F|63465|2|5

✝ **MARIA CASAGRANDE DE NEGRI. - Q. E. P. D. -** Falleció el 2 - V - 1976. - Personal técnico y auxiliar del Servicio de Pediatría del Hospital Regional San Martín participan el fallecimiento de la madre de su distinguido colaborador Carlos y de su amigo Roberto e invitan al sepelio de sus restos.
2|5|F|63465|2|5

✝ **MARIA CASAGRANDE De NEGRI. - Q. E. P. D. -** Falleció el 2 - V - 1976. - Claudia Rosa Villegas de Negri; sus hijos Ana, Ignacio Ramón, Rosa, Humberto, Hilda, Gustavo, Abel y sus respectivas familias, participan con dolor su fallecimiento e invitan al sepelio de sus restos
2|5|F|63465|2|5

✝ **MARIA CASAGRANDE DE NEGRI - Q.E.P.D. -** Falleció el 2-V-1976 - José, Mario, Luis Belleville y señoras participan con pesar su fallecimiento e invitan al sepelio de sus restos.
3|5|F|63472|3|5

✝ **EMILIO DANIELI**
Q. E. P. D.
Falleció el 2-V-1976

Hijos: Ana, Ernesto, Juan, Magdalena, Teresa y Rosa; hijos políticos: Albina Santolini, Elena De Pozo, Gladys Battistoni, Eduardo Turco, Hugo Ríos y Pablo Lonegro; hermanos políticos, primos, sobrinos, nietos, bisnietos y demás deudos participan su fallecimiento e invitan al sepelio hoy a las 10, cementerio de Guaymallén, casa de duelo: Pedro Molina y Vieytes, Russel - Maipú. Servicio: Boschin Hnos. Villa Nueva.
3|5|F|63456|3|5

✝ **EMILIO DANIELI. - Q.E.P. D. -** Falleció el 2-V-1976. - Sus nietos: Emilio, José, Lilia, Oscar, Mirta, Silvia y María Danielli; José y Emilio Banella; María Luisa, Luis y Juan Turco: Alberto y Omar Lonegro; Teresa, María y Carlos Ríos; nietos políticos: Angelita Caputi, Lidia Guardia, Betsy Bracelis, Armando Contreras, Norma Boccardo, Angela Montivero; futuros nietos políticos: Celso Schmid, Mercedes Negronida y Oscar Salas y bisnietos participan su fallecimiento e invitan al sepelio de sus restos.
3|5|F|63457|3|5

✝ **EMILIO DANIELI. - Q.E.P. D. -** Falleció el 2-V-1976. - Sus nietos: Armando Contreras, Silvia Danielli de Contreras y Nicolás Armando Contreras y Flia., participan su fallecimiento e invitan al sepelio de sus restos.
3|5|F|63457|3|5

✝ **EMILIO DANIELI. - Q.E.P. D. -** Falleció el 2-V-1976. - Su consuegra Luisa Ghilardi de Batistoni, Antonio Batistoni y Pedro D'Inocencio y sus respectivas familias, participan con pesar su fallecimiento e invitan al sepelio de sus restos.
3|5|F|63452|3|5

✝ **EMILIO DANIELI. - Q.E.P. D. -** Falleció el 2-V-1976. - Oscar Angel Boschin, Roberto Alejandro Boschin y Oscar Enrique Calderón y sus respectivas familias, participan el fallecimiento del señor padre de su colaborador Ernesto Danielli e invitan al sepelio de sus restos.
3|5|F|63457|3|5

✝ **DINA BALLARINI VDA DE PINTI**
Q.E.P.D.
Falleció el 2-V-1976
C.A.S.R. y B.P.

Sus hijas: Teresita Alicia y Gladys Victorina; hijo político, Miguel Angel Sganzetta; hermanos: Emilio y Angel Luis; nieto, Gustavo Adrián; hermanos políticos, tíos, primos, sobrinos y demás deudos, participan su fallecimiento e invitan al sepelio, hoy a las 17 hs., en el cementerio de Godoy Cruz. Casa de duelo: Alem y Alberdi, Benegas, Godoy Cruz. Servicio: Boschin Hnos. Villa Nueva.
3|5|F|63458|3|5

✝ **DINA BALLARINI VDA. DE PINTI - Q.E.P.D. - Falleció el** 2-V-1976 - Sus vecinos: Luis Riveira y Flia., Gabriel Alvarez y Flia., Humberto Paz y Flia., Mario Gei y Flia., José Torres y Flia., Sra. de Luna, participan con profundo dolor su fallecimiento e invitan al sepelio de sus restos.
3|5|C|115|3|5

✝ **DINA BALLARINI VDA. DE PINTI - Q.E.P.D. - Falleció el** 2-V-1976 - Orlando Ballarini y Delia Rapali de Ballarini, Juan C. Ballarini, Graciela Castro de Ballarini, Juan Collino y Elsa Ballarini de Collino e hijos, José A. Sosa y Delia Ballarini de Sosa, María Elena Ballarini Rubén Ballarini, Mario y Alberto D. Ballarini participan con dolor el fallecimiento de su tía.
3|5|C|123|3|5

✝ **DINA BALLARINI VDA. DE PINTI - Q.E.P.D. - Falleció el** 2-V-1976 - Sus vecinos de calle Alberdi, familias de: Santiago González, Blanca de Cortez, José Sangrandi, Benino Fernández, Medarda González, Luciano Zárate, Clemente Cerroni, Asidb Alcaraz, Antonio Boudi, Esteban Trentacosti, Juan Ingalina, Vitalo Mi-

✝ **CAYETANO NESCI**
Q. E. P. D.
Falleció el 2-V-1976

Sus hijos: Antonio, Rosa, Ana, Elena, Nicolás y Cayetano; hijos políticos: Rosa Cuccia, Antonio Cuccia, Nicolás Cuccia, Elena Cuccia y Cayetano Nesci y Américo Toledo, participan con pesar su fallecimiento e invitan al sepelio de sus restos.
3|5|C|113|3|5

✝ **DINA BALLARINI VDA. DE PINTI - Q.E.P.D. - Falleció el** 2-V-1976 - Sus vecinos: Adolfo Vatri, Eulogio Toledo, Tristán Santana, Oscar Santana, Walberto Lizardi, Margarita Vda. de Murati, Juan Martínez, María Vda. de Zeliguetta, Luis A. Concina, Salvador Costanza, Yamile Dumit, Elisa Vda. de Concina, Carlos Angeloni, Miguel Martín, Benjamín Hernández, Fernando Winder, Carlos Fiorentini, Ceferino Pinti, Pedro Sánchez y sus respectivas familias participan con pesar su fallecimiento e invitan al sepelio de sus restos.
3|5|C|084|3|5

✝ **VICENTE VICINO**
Q. E. P. D.
Falleció el 2-V-1976

Sus hijos: Víctor, Antonia y Horacio Vicino; hijos políticos: Francisca Suriano, Francisco Campagna, Elvira Ana Tassi; hermanos Angel, Horacio, José, Nicolasa, Domingo, María, Felipa y Rosa; hermanos políticos: Ana Celeste Leveuf, Filomena Yanardi, Josefa Vicino, Luis Rossi, Antonio Benavídez, Héctor Rodríguez, Francisca Mariana, Felipe Gagliano; nietos, bisnietos y demás deudos participan su fallecimiento e invitan al sepelio de sus restos hoy a las 11 horas en el cementerio de Guaymallén. Casa mortuoria: Mattus s/n. Bermejo, Guaymallén. Servicio Cochería Valverde.
3|5|C|137|3|5

✝ **VICENTE VICINO - Q. E. P. D. - Falleció el 2-V-1976.** - Su primo Felipe Nisoria y Flia. sus vecinos: Tomás Bruno, Mauro Romeo y Flias., participan con profundo pesar su fallecimiento e invitan al sepelio de sus restos.
3|5|C|137|3|5

✝ **VICENTE VICINO - Q. E. P. D. - Falleció el 2-V-1976.** - Argentino Español y Flia. participan con profundo pesar el fallecimiento de su tío e invitan al sepelio de sus restos.
3|5|C|137|3|5

✝ **VICENTE VICINO - Q. E. P. D. - Falleció el 2-V-1976.** - Miguel Angel Cartisano y Flia., participan con profundo pesar el fallecimiento de su tío e invitan al sepelio de sus restos.
3|5|C|137|3|5

✝ **VICENTE VICINO - Q. E. P. D. - Falleció el 2-V-1976.** - Roberto Matar y Flia., participan con profundo pesar el fallecimiento de su tío e invitan al sepelio de sus restos.
3|5|C|137|3|5

✝ **VICENTE VICINO - Q. E. P. D. - Falleció el 2-V-1976.** - Sus hermanos políticos: José Cartisano, Demetrio Cozzucrea, Felipe Cagliano y Flias., participan con profundo pesar su fallecimiento e invitan al sepelio de sus restos.
3|5|C|137|3|5

✝ **VICENTE VICINO - Q. E. P. D. - Falleció el 2-V-1976.** - Natalio González y Sra., Miguel Barcelo, Francisco Inglada, José Blanquer y Flias. participan con profundo dolor su fallecimiento e invitan al sepelio de sus restos.
3|5|C|130|3|5

✝ **RAMONA GONZALEZ**
Vda. DE MUSSATTI
Q. E. P. D.
Falleció el 2-V-1976

Hijos: Américo, Victorio, Blanca, Emma, Olga, Nelly y Delma Mussatti, hijos políticos: Aldo González, Lucas Oribe, Carlos Gregurax, Luis Osores, Luis Nobillo, Olga Rivero, y Nancy Monet, hermanos: José, Antenor, Rodolfo, Pascual y Estela González, nietos: María Elena, Joaquín, Marcelo, Andrea, Nancy, Sergio, Aldo, Raúl, Leonardo, Claudia, Patricia, Javier y Natalia, participan su fallecimiento e invitan al sepelio hoy a las 11 hs., en el cementerio de Godoy Cruz, casa mortuoria: Alvarez Condarco 1299, Villa Hipódromo, Godoy Cruz, servicio cochería Municipal de Luján de Cuyo.
3|5|F|63451|3|5

✝ **RAMONA GONZALEZ Vda. DE MUSSATTI. - Q.E.P.D. -** Falleció el 2-V-1976. - Raúl González y Flia., participan con pesar el fallecimiento de la madre política de su hijo Aldo Raúl e invitan al sepelio de sus restos.
3|5|C|126|3|5

✝ **RAMONA GONZALEZ Vda. DE MUSSATTI. - Q.E.P.D. -** Falleció el 2-V-1976. - Oscar P. Videla y Flia., participan con dolor su fallecimiento e invitan al sepelio de sus restos y elevar una plegaria por el eterno descanso de su alma.
3|5|C|129|3|5

✝ **RAMONA GONZALEZ Vda. DE MUSSATTI - Q.E.P.D. -** Falleció el 2-V-1976 - Angel Mauricio Biaggi y familia, Raúl Mateo y Flia., participan con profundo pesar su fallecimiento e invitan al sepelio de sus restos.
3|5|C|070|3|5

✝ **RAMONA GONZALEZ Vda. de MUSSATTI - Q.E.P.D. -** Falleció el 2-V-1976 - Flias. de: Luis Minicucci, José Sánchez, Carlos Molina, Juan Martínez, Victorio Truviano, participan el fallecimiento de la madre de sus amigos y vecinos del Barrio San Salvador.
3|5|C|109|3|5

✝ **RAMONA DE MUSSATTI - Q. E.P.D. - Falleció el 2-V-76.** - Josefina de Monett y flia., participan con profundo pesar su fallecimiento e invitan al sepelio de sus restos.
3|5|C|019|3|5

✝ **SOFIA SLYSZ**
Q.E.P.D.
Falleció el 2-V-1976

Su hijo, Tadeo Slysz; hija política, Ramona Rosa Lezcano; nietos: Marcelo, Gustavo y Alejandro; consuegros: Estela Mesa de Lezcano y Pedro Pablo Lezcano y demás familiares, participan su fallecimiento e invitan al sepelio de sus restos, hoy, a las 10 horas, en el cementerio de Godoy Cruz. Casa de duelo: Armani 851, Godoy Cruz. Servicio: Casa Loreti y Cía.
3|5|F|63447|3|5

✝ **ANTONIO TRIOLO**
Q.E.P.D.
Falleció el 2-V-1976

Su esposa, Nelly Ledda F. de Triolo; sus hijos: Silvia, Buby, Cristina, Patricia; su futuro hijo político, Humberto Vaccarino, participan con profundo dolor su fallecimiento e invitan al sepelio de sus restos hoy, a las 18 hs., al cementerio de la Capital. Casa de duelo: Manuel A. Sáez 333, Cdad. Mza.
3|5|C|139|3|5

✝ **ANTONIO TRIOLO. - Q.E.P. D. - Falleció el 2-V-1976.** - Sus hermanos: Cayetano Triolo, Vicenta de Vadalá, Angela de Morán, Nuncio Triolo, Humberto Triolo y hermanos políticos y sobrinos, participan su fallecimiento e invitan al sepelio de sus restos.
3|5|C|139|3|5

✝ **ANTONIO TRIOLO. - Q.E.P. D. - Falleció el 2-V-1976.** - Su tía, Juana L. de Delle Donne; sus primos: Héctor Delle Donne y Edith M. de Delle Donne e hijos, participan su fallecimiento e invitan al sepelio de sus restos.
3|5|C|139|3|5

✝ **ANTONIO TRIOLO. - Q.E.P. D. - Falleció el 2-V-1976.** - Sus hermanos políticos: Enrique Farinelli y Flia., Otto Farinelli y Flia., Lidia Farinelli de Varela; su ahijado, Daniel Farinelli y señora; primos, sobrinos y demás deudos, participan su fallecimiento e invitan al sepelio de sus restos que se efectuará hoy a las 16 horas en el cementerio de la Capital. Casa de duelo: Barrio Gráficos, manzana B, casa 10, sector 8. Servicio Cochería Valverde, San Martín 2701, Mendoza.
3|5|F|63453|3|5

✝ **ANTONIO TRIOLO. - Q.E.P. D. - Falleció el 2-V-1976.** - El personal de LV10 Radio de Cuyo, participa con profundo pesar el fallecimiento del Sr. jefe de Planta Transmisora e invita al sepelio de sus restos.
3|5|F|63453|3|5

✝ **ANTONIO TRIOLO. - Q.E.P. D. - Falleció el 2-V-1976.** - Sus colegas del Dpto. Técnico de LV10 Radio de Cuyo: Ricardo Troiso, Jorge Lask, Antonio García, Héctor Casella, Angel Casella, Enrique Vié, Tomás Tejada, José F. González, Mario Varela Molina, Eduardo Sánchez, Francisco Pérez, Guillermo Inchauspe, Eduardo Bousquet, Daniel Dufour, e ingeniero Alberto Salassa, participan con profundo dolor su fallecimiento e invitan al sepelio de sus restos.
3|5|F|63453|3|5

✝ **ANTONIO TRIOLO. - Q.E.P. D. - Falleció el 2-V-1976.** - El Departamento Deportivo de LV10 Radio de Cuyo, participa con pesar el fallecimiento de su colaborador jefe de Planta Transmisora e invita al sepelio de sus restos.
3|5|F|63453|3|5

✝ **ANTONIO TRIOLO. - Q.E.P. D. - Falleció el 2-V-1976.** - Doctor Leopoldo Suárez y Sra., participan su fallecimiento e invitan al sepelio de sus restos.
3|5|F|63453|3|5

✝ **ANTONIO TRIOLO. - Q.E.P. D. - Falleció el 2-V-1976.** - Italo César y Flia., participan su fallecimiento e invitan al sepelio de sus restos.
3|5|F|63453|3|5

✝ **ANTONIO TRIOLO. - Q.E.P. D. - Falleció el 2-V-1976.** - Leopoldo Alberto Suárez y Sra. participan su fallecimiento e invitan al sepelio de sus restos.
3|5|F|63453|3|5

✝ **ANTONIO TRIOLO. - Q.E.P. D. - Falleció el 2-V-1976.** - Dr. Facundo Suárez y Sra., participan su fallecimiento e invitan al sepelio de sus restos.
3|5|F|63453|3|5

✝ **ANTONIO TRIOLO. - Q.E.P. D. - Falleció el 2-V-1976.** - Gabriela Guiñazú de Suárez y Flia., participan su fallecimiento e invitan al sepelio de sus restos.
3|5|F|63453|3|5

✝ **ANTONIO TRIOLO. - Q.E.P. D. - Falleció el 2-V-1976.** - Gerardo Cortiñas y Sra., participan su fallecimiento e invitan al sepelio de sus restos.
3|5|F|63453|3|5

✝ **ANTONIO TRIOLO - Q.E.P. D. - Falleció el 2-V-1976.** - Su amigo y compañero Antonio García y Flia. participan con profundo dolor su fallecimiento e invitan al sepelio de sus restos.
3|5|C|138|3|5

✝ **EMILIO CABRERA AVELLANEDA - Q. E. P. D. - Falleció el 2-V-1976** - Francisco D. J. Soave y Teresita Emma Fusi de Soave y sus hijos, María Carolina y Fernando, participan su fallecimiento e invitan al sepelio de sus restos.
3|5|C|135|3|5

✝ **EMILIO CABRERA AVELLANEDA - Q. E. P. D. - Falleció el 2-V-1976** - La firma Fusi Hnos., participa el fallecimiento de su hermano político y de su digno ex colaborador, e invita al sepelio de sus restos.
3|5|C|135|3|5

✝ **EMILIO CABRERA AVELLANEDA - Q. E. P. D. - Falleció el 2-V-1976** - Rosa Fusi vda. de Marchesi, Roberto Santos Marchesi, Marta Yolanda Roso de Marchesi y sus hijos Gustavo y Federico, participan su fallecimiento e invitan al sepelio de sus restos.
3|5|C|135|3|5

✝ **EMILIO CABRERA. - Q.E.P. D. - Falleció el 2-V-1976.** - El Departamento de Prensa de LV 10, participa su fallecimiento e invita al sepelio de sus restos.
3|5|F|63453|3|5

✝ **ISABEL TRANSITO VILLEGAS DE GRIS - Q. E. P. D. Falleció el 2-V-1976** - Su esposo Mario Virgilio Gris; sus hijos: Silvia Isabel y Edgardo; hija política Isabel Ventura de Gris; nieto Sergio Gris y demás familiares participan su fallecimiento e invitan al sepelio de sus restos que se efectuará hoy a las 16 horas en el cementerio de la Capital. Casa de duelo: Barrio Gráficos, manzana B, casa 10, sector 8. Servicio Cochería Valverde, San Martín 2701, Mendoza.
3|5|F|63453|3|5

✝ **EMILIO CABRERA. - Q.E.P. D. - Falleció el 2-V-1976.** - El personal de LV10 Radio de Cuyo, participa con profundo pesar el fallecimiento del Sr. jefe de Planta Transmisora e invita al sepelio de sus restos.
3|5|F|63453|3|5

✝ **EMILIO CABRERA. - Q.E.P. D. - Falleció el 2-V-1976.** - Sus colegas del Dpto. Técnico de LV10 Radio de Cuyo: Ricardo Troiso, Jorge Lask, Antonio García, Héctor Casella, Angel Casella, Enrique Vié, Tomás Tejada, José F. González, Mario Varela Molina, Eduardo Sánchez, Francisco Pérez, Guillermo Inchauspe, Eduardo Bousquet, Daniel Dufour, e ingeniero Alberto Salassa, participan con profundo dolor su fallecimiento e invitan al sepelio de sus restos.
3|5|F|63453|3|5

✝ **EMILIO CABRERA. - Q.E.P. D. - Falleció el 2-V-1976.** - El Departamento Deportivo de LV10 Radio de Cuyo, participa con pesar el fallecimiento de su colaborador jefe de Planta Transmisora e invita al sepelio de sus restos.
3|5|F|63453|3|5

✝ **EMILIO CABRERA. - Q.E.P. D. - Falleció el 2-V-1976.** - Doctor Leopoldo Suárez y Sra., participan su fallecimiento e invitan al sepelio de sus restos.
3|5|F|63453|3|5

✝ **EMILIO CABRERA. - Q.E.P. D. - Falleció el 2-V-1976.** - Italo César y Flia., participan su fallecimiento e invitan al sepelio de sus restos.
3|5|F|63453|3|5

✝ **EMILIO CABRERA. - Q.E.P. D. - Falleció el 2-V-1976.** - Leopoldo Alberto Suárez y Sra. participan su fallecimiento e invitan al sepelio de sus restos.
3|5|F|63453|3|5

✝ **EMILIO CABRERA. - Q.E.P. D. - Falleció el 2-V-1976.** - Dr. Facundo Suárez y Sra., participan su fallecimiento e invitan al sepelio de sus restos.
3|5|F|63453|3|5

✝ **EMILIO CABRERA. - Q.E.P. D. - Falleció el 2-V-1976.** - Gabriela Guiñazú de Suárez y Flia., participan su fallecimiento e invitan al sepelio de sus restos.
3|5|F|63453|3|5

✝ **EMILIO CABRERA. - Q.E.P. D. - Falleció el 2-V-1976.** - Gerardo Cortiñas y Sra., participan su fallecimiento e invitan al sepelio de sus restos.
3|5|F|63453|3|5

✝ **EMILIO CABRERA - Q. E. P. D. - Falleció el 2-V-1976** - Su amigo y compañero Antonio García y Flia. participan con profundo dolor su fallecimiento e invitan al sepelio de sus restos.
3|5|C|138|3|5

✝ **EMILIO CABRERA AVELLANEDA - Q. E. P. D. - Falleció el 2-V-1976** - Francisco D. J. Soave y Teresita Emma Fusi de Soave y sus hijos, María Carolina y Fernando, participan su fallecimiento e invitan al sepelio de sus restos.
3|5|C|135|3|5

✝ **EMILIO CABRERA AVELLANEDA - Q. E. P. D. - Falleció el 2-V-1976** - La firma Fusi Hnos., participa el fallecimiento de su hermano político y de su digno ex colaborador, e invita al sepelio de sus restos.
3|5|C|135|3|5

✝ **EMILIO CABRERA AVELLANEDA - Q. E. P. D. - Falleció el 2-V-1976** - Rosa Fusi vda. de Marchesi, Roberto Santos Marchesi, Marta Yolanda Roso de Marchesi y sus hijos Gustavo y Federico, participan su fallecimiento e invitan al sepelio de sus restos.
3|5|C|135|3|5

✝ **EMILIO CABRERA. - Q.E.P. D. - Falleció el 2-V-1976.** - El Departamento de Prensa de LV 10, participa su fallecimiento e invita al sepelio de sus restos.
3|5|F|63453|3|5

✝ **ISABEL TRANSITO VILLEGAS DE GRIS - Q. E. P. D. Falleció el 2-V-1976** - Su esposo Mario Virgilio Gris; sus hijos: Silvia Isabel y Edgardo; hija política Isabel Ventura de Gris; nieto Sergio Gris y demás familiares participan su fallecimiento e invitan al sepelio de sus restos que se efectuará hoy a las 16 horas en el cementerio de la Capital. Casa de duelo: Barrio Gráficos, manzana B, casa 10, sector 8. Servicio Cochería Valverde, San Martín 2701, Mendoza.
3|5|F|63453|3|5

✝ **ISABEL TRANSITO VILLEGAS de GRIS - Q. E. P. D. - Falleció el 2-V-1976** - Sus primos: Francisco Paludi y familia, Eduardo Paludi y familia, Carlos Paludi y familia, participan con profundo dolor el fallecimiento de su querida prima Isabel, e invitan a familiares y amigos a acompañar sus restos.
3|5|C|125|3|5

✝ **ISABEL TRANSITO VILLEGAS de GRIS - Q. E. P. D. - Falleció trágicamente el 2-V-1976** - Su hermano político Dante Cavallero y familia y su amigo Salvador Soldano y familia, participan con hondo pesar su fallecimiento e invitan al sepelio de sus restos.
3|5|C|074|3|5

✝ **ISABEL TRANSITO VILLEGAS de GRIS - Q. E. P. D. - Falleció trágicamente el 2-V-1976** - Su hermano político Evaristo Peña y familia, participan con hondo pesar su fallecimiento e invitan al sepelio de sus restos.
3|5|C|075|3|5

✝ **ISABEL TRANSITO VILLEGAS de GRIS - Q. E. P. D. - Falleció el 2-V-1976** - Sus vecinos, familias de: Manuel Barrera, Angélica vda. de Ríos, Juan Benítez, Casimira de Charras, Miguel Manyequi, Oscar Noli, Abelardo Lira, Raúl Santander, Andrés García, Vicente Romeo y Oscar Cacace, participan con profundo dolor el fallecimiento de su querida vecina, e invitan al sepelio de sus restos.
3|5|C|119|3|5

✝ **ISABEL TRANSITO VILLEGAS DE GRIS - Q. E. P. D. Falleció el 2-V-1976** - Mariano y Kuky participan con profundo pesar el fallecimiento de la madre de su dilecta amiga Silvia e invitan al sepelio de sus restos.
3|5|C|137|3|5

✝ **ISABEL TRANSITO VILLEGAS DE GRIS - Q. E. P. D. Falleció el 2-V-1976** - Norma Vanén de Salinas y Flia. participan con profundo dolor el fallecimiento de su apreciada vecina e invitan al sepelio de sus restos.
3|5|C|136|3|5

✝ **SEGUNDO DESIDERIO SEGOVIA - Q.E.P.D. - Falleció el 2-V-1976** - Su esposa: María del Pilar Cabrillana; sus hijos: Andrés, José Omar y Dante; su madre política: María Pedroza de Cabrillana; su tía Nati; sus hermanos políticos y sobrinos, participan con profundo dolor su fallecimiento e invitan al sepelio de sus restos que serán inhumados en el cementerio de Guaymallén hoy, a las 11 horas.
3|5|F|63448|3|5

✝ **SEGUNDO DESIDERIO SEGOVIA - Q.E.P.D. - Falleció el 2-V-1976** - Su hermano político: Ignacio Quiroga; Encarnación Cabrillana de Quiroga; sus sobrinos: Juan Daniel, Corina Liliana, Oscar Ignacio, Mechy, Susana, Bruno participan con profundo dolor su fallecimiento e invitan al sepelio de sus restos.
3|5|F|63448|3|5

✝ **AGUSTINA MARTI DE CAMPANARIO - Q.E.P.D. - Falleció el 2-V-1976** - Su madre María Vda. de Martí; sus hermanos Elisa, Rosendo y Casimiro; hijos políticos Ernesto Rodríguez y Angela Errigo y Esther Coletto; sus sobrinos Ernesto y Carlos Rodríguez, Juan Carlos y Stella Marys Martí, participan con pesar su fallecimiento e invitan al sepelio de sus restos.
3|5|F|63466|3|5

✝ **AGUSTINA MARTI DE CAMPANARIO - Q.E.P.D .- Falleció el 2-V-1976** - Sus sobrinos: Lilia Umana de Saravia y Humberto Saravia, Alicia Gladys Umana Marité Campanario de Rossetti y Carlos E. Rosseti, Gladys Miriam Campanario, Graciela Mara Campanario; sobrinos nietos: Gabriela, Marisa y Carlos Diego participan con pesar su fallecimiento e invitan a acompañar sus restos.
3|5|C|111|3|5

✝ **AGUSTINA MARTI de CAMPANARIO - Q. E. P. D. - Falleció el 2-V-1976** - Sus tíos: Froilán Agüero, Sebastián Agüero, y Juan Agüero y sus respectivas familias, primos, primos políticos y sobrinos, participan con pesar su fallecimiento e invitan al sepelio de sus restos.
3|5|F|63463|3|5

✝ **AGUSTINA M. DE CAMPANARIO. - Q. E. P. D. - Falleció el 2-V-76.** - Leonardo R. Best y flia., Leonardo Carlos Best y Sra., participan con profundo dolor el fallecimiento de la señora esposa de su amigo Aldo.
3|5|C|068|3|5

✝ **AGUSTINA M. DE CAMPANARIO. - Q.E.P.D. - Falleció el 2-V-1976.** - Santiago Cipolla y señora; Roque Villegas y flia., José Molé y flia., Roberto Cipolla y flia., Luis Pizarro y señora y Alfredo Barea y flia., participan con profundo pesar el fallecimiento de la esposa de

Entre las 4 y las 5 del viernes último, sobre el puente de la Ruta Panamericana que cruza el río Reconquista, chocaron sucesivamente siete vehículos; dos camioneros perdieron la vida y otras nueve personas sufrieron heridas o lesiones. (Radiofoto de Télam).

Dos muertos y ocho heridos en un múltiple accidente

LA PLATA, 1º (Télam). — Dos muertos y ocho heridos —dos de éstos de gravedad— fue el saldo de un múltiple accidente automovilístico registrado ayer en la ruta Panamericana, a unos mil metros del cruce con la ruta 202, en jurisdicción de la localidad bonaerense Bancalari.

Según informó la Policía provincial, el accidente se produjo a las 4.30, presuntamente debido a la escasa visibilidad provocada por un banco de niebla y por el humo de la quema de los basurales existentes en las inmediaciones.

Protagonizaron el siniestro, dos colectivos, cuatro camiones y un pequeño automóvil.

Los muertos fueron identificados como Facundo Marín, quien conducía el camión chapa E-057.778, transportando sustancias alimenticias, y su acompañante, Juan Almiron, ambos con domicilio en la ciudad entrerriana de Gualeguaychú.

Resultaron gravemente heridos Héctor Laurino, quien guiaba un camión cargado con cajones de huevos, y Paulino Dicarlo, domiciliado en la provincia de San Juan, quien conducía un camión - tanque. Ambos fueron internados en el hospital de Boulogne.

Heridas leves sufrieron Oscar Tarchini, conductor del ómnibus perteneciente a la empresa "Expreso Paraná", chapa B-777.940, y otras cinco personas que se retiraron del lugar por sus propios medios.

El conductor de un Fiat 600, chapa B-658.314, Rolando Rocco domiciliado en Virrey Loreto 3314, de Carapachay —resultó ileso— al lograr descender del rodado antes que el mismo fuera arrollado por uno de los camiones.

Como consecuencia del accidente, el tránsito vehicular en la ruta Panamericana, hacia la Capital Federal, permaneció prácticamente paralizado varias horas.

Dos niños murieron al ser atropellados

San Rafael: fatal choque en un paso a nivel sin barreras

En San Rafael y en Tunuyán, se produjeron dos accidentes en los que perdieron la vida menores de edad que fueron atropellados en la vía pública.

En el segundo de los departamentos, en la intersección de las calles Edison y Tropero Sosa, un Renault 6 guiado por Clodomiro Badilla embistió al pequeño Jorge Omar Sepúlveda, de 5 años, causándole graves lesiones en el cráneo y el rostro a raíz de las cuales falleció momentos después del hecho.

El restante caso tuvo lugar en la ruta 92, donde un automóvil Fiat 128 a cargo de Alfredo Tagliaferri, arrolló a la menor Esther Noemí Piña, residente en finca "Casossa" de Las Rosas, quien dejó de existir en forma instantánea.

Accidentes ferroviarios

SAN RAFAEL. — Un muerto y tres heridos fue el saldo de dos accidentes ferroviarios ocurridos en este departamento, en la jornada del sábado. Los percances se produjeron en los pasos a niveles existentes en calles Zamarvide de Las Paredes y sobre la ruta 144, de Cuadro Benegas.

A la altura de Cuadro Benegas sobre la ruta provincial 144, se desplazaba la camioneta Chevrolet modelo 1974, al comando de Ginés Manzanares, domiciliado en Goudge, quien llevaba como acompañantes a Pedro Fernández, y Eleuterio Andriola, estos últimos con domicilio en la ciudad de San Rafael. El rodado embistió al convoy Nº 6388, guiado por Hugo Gómez, domiciliado en Monte Comán. A raíz del fuerte impacto los ocupantes de la camioneta resultaron lesionados por lo que fueron internados en un sanatorio del medio "en observación". A las 13.20 de ayer fue comunicado el deceso del conductor Manzanares.

Cabe señalar que en ninguno de los pasos a nivel, donde se produjeron los accidentes, cuentan con guardabarreras, los vehículos en cuestión sufrieron serias averías, sin que los convoyes resultaran dañados.

El otro choque registrado a las 11, por calle Zamarvide, con dirección de marcha hacia el sur, circulaba el Torino modelo 1970, dirigido por Atilio Segundo Totero y en momentos en que intentaba cruzar las vías de lferrocarril San Martín, embistió a la locomotora Nº 110 guiada por Héctor Horacio Brillaut. Totero soportó serias lesiones que motivaron su internación en un centro asistencial del medio.

Ex funcionario dio muerte a un soldado e hirió a otro con su automotor

SAN JUAN. — Una verdadera tragedia ocasionó un ex funcionario de la secretaría general de la gobernación anterior, al dar muerte a un soldado y herir a otro en una alocada carrera con su automóvil, al pretender fugar luego del primer accidente. Fue detenido y puesto a disposición de la justicia militar.

Nicolás Florencio Quiroga, subsecretario general de la gobernación en el anterior gobierno, circulaba con una rural Fiat 1500 de su propiedad, por ruta nacional Nº 40, cuando, por causas que se desconocen, a la altura del puente sobre el Río San Juan, en Albardón, embistió a un soldado del Regimiento 22 de Infantería de Montaña, que marchaba por el mismo camino. Sergio Virgilio Fernández, así se llama el soldado, domiciliado en Mogna, murió instantáneamente. Pero Quiroga, sin detener su vehículo, emprendió una veloz carrera en la que causó nuevos y graves percances. Sobre la misma ruta nacional Nº 40, embistió a otro soldado de consigna, que intentó hacer que parara su marcha. El soldado, que formaba parte de una guardia militar, resultó con heridas que impusieron su hospitalización.

El incontrolado conductor continuó a gran velocidad, rozó un automóvil que encontró a su paso, luego embistió a un camión y finalmente, llegó a la avenida de Circunvalación, donde también embistió a un ómnibus de la empresa La Capital, cuyo chofer, Juan César Castellini, resultó ileso, si bien el rodado resultó con daños.

En calle Mendoza, el vehículo de Quiroga encontró un obstáculo insalvable por la presencia de un montículo de tierra, que intentó pasar, pero finalmente quedó atascado en una acequia. Desde ahí inició la fuga a pie, pero en el automotor había dejado la documentación a nombre de Florencio Quiroga Rampaldi, domiciliado en Borini 4781, barrio "La Rioja", departamento Rivadavia. Algunas horas después había sido detenido y puesto a disposición de la justicia militar. Quiroga está siendo procesado como funcionario por defraudación y hace pocos días fue puesto en libertad condicional.

Quiso cambiar dólares falsos y fue detenida

Personal del Cuerpo Motorizado de Vigilancia se constituyó en el local de la agencia de cambio "Santiago", ubicada en Galería Tonsa, ciudad, a pedido de su propietario, señor Julio León Cansem, donde procedió a individualizar y detener a María Ester Espeche, con domicilio en Avellaneda 63, Guaymallén, quien pretendió cambiar 100 dólares falsos, serie G. 19660356.

Se labran las actuaciones pertinentes con intervención de la justicia competente.

Arrestado por infringir la veda de caza

Integrantes de la comisaría 24ª Malargüe secuestraron 35 cueros de nutria que se encontraban en el interior de una bolsa, en el domicilio de un vecino de ese departamento. El cazador furtivo fue identificado como Abraham Bajbuj, residente en la zona de Costa Río Salado.

Se informó que el monto de lo secuestrado ascendería a 70.000 pesos.

Ultiman a una adolescente de una puñalada

Una adolescente de 15 años fue hallada muerta en una calle del distrito Goudge, en el departamento de San Rafael, con una herida de arma blanca a la altura del corazón.

La occisa, no identificada por la policía, había asistido a un asado en una vivienda del lugar, donde fue vista con vida por última vez. Su cadáver fue hallado a pocos metros de ese domicilio.

Las autoridades que investigan el crimen arrestaron a un menor de 16 años, en averiguación del hecho.

Fueron frustrados varios intentos de contrabando

BUENOS AIRES, 1º (Télam) — Una partida de ropa de confección argentina, libros, cierres relámpagos, repuestos para automotores, chinchillas vivas, gamulanes, cadenas y dijes de metal, por un valor de 1 millón 492.000 pesos, que se pretendía sacar ilegalmente del país en el aeropuerto internacional de Ezeiza, fue secuestrada por personal de la Administración Nacional de Aduanas.

Al dar cuenta del procedimiento, la intervención en el organismo informó que también fueron interceptadas mercaderías que iban a ser introducidas clandestinamente en el país, por un valor de 1.333.000 pesos y que consistía en prendas de vestir, pilas eléctricas para audífonos, repuestos para lanchas, lámparas de radio y repuestos para yates.

En otro procedimiento, al término de una inspección cumplida a bordo del vapor griego "Nopal Neva" en dársena D, sección 3a., norte, se secuestraron cigarrillos de manufactura inglesa, piezas de género y frascos con champú de origen extranjero. Toda esta mercadería había sido disimulada en distintos compartimentos del buque griego.

Agentes de la policía aduanera, asimismo, constataron una irregularidad cumplida con combustibles. La maniobra era consumada en el buque pesquero "Comodoro Rivadavia", que tomó en sus depósitos 98.000 litros de gas-oil, adquiridos mediante la franquicia que rebaja su precio en un 50 por ciento. El valor del gas-oil alcanza a 1.960.000 pesos.

Finalmente, se informó que personal de la Aduana de Mendoza secuestró 27 equinos y un mular, por valor de 76.742 pesos, que eran conducidos subrepticiamente hacia Chile.

¡GRACIAS!
Espíritu Santo
POR LA GRACIA CONCEDIDA
Lucía de L.
3|5|F|65285|3|5

¡Gracias!
Espíritu Santo
I. C.
3|5|C|776|3|5

¡Gracias!
Espíritu Santo!
POR LA GRACIA CONCEDIDA
B. de S.
3|5|F|65249|3|5

¡Gracias
Espíritu Santo
POR EL FAVOR RECIBIDO
R. H. C.
3|5|C|764|3|5

¡GRACIAS!
Espíritu Santo
POR EL FAVOR RECIBIDO
J. N. de S.
3|5|C|647|3|5

San Rafael

Se procura adquirir un avión ambulancia

SAN RAFAEL. — Preocupa al Aero Club San Rafael adquirir una máquina con destino al servicio de avión ambulancia, que llene debidamente los requisitos exigidos para vuelo nocturno a fin de actualizar tan importante auxiliar en materia de salud a las necesidades de la región.

La compra supera en mucho a las disponibilidades, pero esta entidad aspira, como en otras ocasiones, capitalizar esa buena disposición que ha manifestado el sanrafaelino cada vez que fue menester apoyar la compra de algunos de los aviones que sirvieron de ambulancia en el curso de este último cuarto de siglo, en que la aviación civil lugareña ha sido solidaria frente a cuanta emergencia en plano de salud exigió de sus servicios.

Campaña

El Aero Club San Rafael lanza su nueva campaña y de ella dieron puntos de vista y detalles el vicepresidente Rene L. Chaumont, el tesorero Julio César Fernández y el vocal Walter Castiglioni. Durante un cuarto de siglo las máquinas del Aero Club San Rafael han surcado el espacio conduciendo a quienes necesitaban del auxilio sanitario especializado. Fueron medios precarios en el pasado, pero que, en honor a quienes fueron pilotos entonces, cabe destacarlos por su arrojo al desafiar enormes distancias con endebles aviones. Sin embargo, se debe reconocer que siempre esa entidad puso al servicio de ambulancia a sus mejores máquinas y a los pilotos más capacitados. La charla con los directivos del Aero Club sirve para apreciar que en estos momentos se cuenta con un valioso material de vuelo al servicio de esa tarea y pasan a desfilar esos equipos: Un "Cessna 170", un 'Piper Cherokee 140", y dos "Cessna 182". En 1975 informan que trasladaron a treinta y cinco enfermos, en su mayoría a Buenos Aires, pero también a otras ciudades, entre ellas a la capital de la Provincia, y a esa labor se sumó la de búsqueda de accidentados a Agua Escondida, Malargüe, General Alvear, Chos Malal, La Consulta y a la ciudad de Mendoza.

"Esas máquinas tienen poca capacidad, ya que además del enfermo es menester conducir a algún familiar, y un médico o un enfermero para que asista al paciente durante el vuelo, y con estas máquinas no es posible hacerlo".

Por otra parte, plantearon que esos equipos no están habilitados para vuelos nocturnos por carecer de instrumental, y que en ocasiones, la necesidad de trasladar a un enfermo se presenta después de las 19 o se debe salir en horas de la madrugada, y que por razones de esa emergencia no es posible diferir la hora de partida. Todos estos aspectos son los que determinan al club a acometer la empresa de reunir recursos para la compra de una máquina capaz de responder en equipamiento y capacidad de vuelo a los fines perseguidos.

En materia de pilotos no tienen problemas. La entidad cuenta con 45 hombres bien adiestrados de los cuales siempre hay siete u ocho en condiciones de salir en forma inmediata para atender esta clase de pedidos.

La campaña procura reunir fondos para hacer frente al compromiso de compra. En esta oportunidad, nos dicen que han querido llegar a un sector al que la entidad no ha llegado nunca con pedido alguno. Se trata de los productores de fruta, uva u hortalizas. "Hemos encontrado en ese sector amplia disposición favorable. La campaña consiste en solicitarles la cesión del equivalente a uno o más quintales de uva, de duraznos, tomates u otros frutos de la zona. Para ello se cuenta con la colaboración de los industriales de San Rafael que son los encargados de canalizar esos aportes para transferirlos al Aero Club. Explicaron que ya han visitado a numerosos industriales y encontraron en todos los casos la más amplia disposición favorable y que otro tanto ocurre con los productores, todo lo cual les lleva a pensar que la campaña será un éxito y el avión ambulancia moderno será pronto una realidad.

Municipales

Departamento de Promoción y Asistencia Social - SAN RAFAEL. — Ha citado para que se presenten, munidos de sus documentos y los de su grupo familiar, a las siguientes personas: Andrés Daniel Raddi, domiciliado en Edison 285; María Albina Palacios, de Salto de las Rosas; Rosa González, de pasaje Bocaccini, calle Edison; Aurelio Guerrero, de Pringles 437; Julio Giardullo, de Olascoaga 773; Angela Carmen González, de Paula Albarracín de Sarmiento y Juan Pastor, de Hipólito Yrigoyen 68.

Concurso fotográfico. — La Dirección Municipal de Cultura ha recordado a las personas interesadas, que el 3, vence el plazo para la presentación de trabajos para el concurso fotográfico que han organizado en conjunto la repartición municipal y el San Rafael Foto Club. Los trabajos se recibirán en Deoclesio García 152 de nuestra ciudad, hasta la fecha indicada.

Prohibición a vendedores ambulantes. — El comisionado municipal ha recordado el estricto cumplimiento de la ordenanza que dispone el cese de toda actividad que implique el comercio, por parte de vendedores ambulantes, en el radio céntrico de la ciudad. Se destaca que quienes fueran sorprendidos en esa actividad, serán severamente sancionados, de acuerdo como lo establece la ordenanza en vigencia.

Culto católico

Reunión del presbiterio. — **SAN RAFAEL.** — En la parroquia del Sagrado Corazón de General Alvear, tuvo lugar un encuentro para conmemorar la Pascua en fraternidad sacerdotal, del que participaron el obispo, monseñor León Kruk y todos los sacerdotes. En la oportunidad, previo al almuerzo, preparado y servido por laicos representantes de la comunidad parroquial de dicha iglesia, se llevó a cabo una reunión en la que se habló sobre el programa "Matrimonio y Familia" sobre la constitución del organismo o comité parroquial para la concreción del programa en las mismas bases. Se recordó también que fue creado el Consejo Promotor Diocesano de los Hombres de Acción Católica, cuya misión y cometido primero es el de ayudar a la iniciación y formación de los Centros Parroquiales de dicha Asociación. Finalmente se resolvió fijar en 100 pesos ley la limosna por las intenciones de santas misas.

Entrega de semillas de cebollas

SAN RAFAEL. — Los horticultores que solicitaron semillas de cebolla "Valenciana" y registraron oportunamente sus pedidos en la Agencia de Extensión Rural San Rafael dependiente del INTA, pueden retirarlas de las oficinas de ese organismo que funcionan en Bombal y Belgrano de esta ciudad, de lunes a viernes en horario de 8 a 12 y de 14.30 a 18.

Educacionales

Horas de cátedra. SAN RAFAEL. La Escuela de Comercio C-2, de Monte Comán, ofrecerá mañana a las 13.30, las siguientes horas de cátedra a profesores inscriptos y no inscriptos: tres horas de Derecho Usual y Práctica Forense IV y dos horas de Economía Política V.

La Escuela de Bachillerato Técnico Químico de Villa Atuel, ofrecerá mañana, a las 9, las siguientes horas de cátedra con carácter interino: dos horas de Educación Física (varones) de 2º año; tres horas de Dibujo, de 2º año; dos horas de Cultura Musical, de 2º año; cuatro horas de Química General, de 2º año.

—En la Escuela de Bachillerato Técnico Agrario "Pascual Iaccarini" se ofrecerán el lunes, a las 10, con carácter interino, dos horas de Microbiología de 5º año, segunda división, en el segundo llamado. Los interesados deben presentarse con carpeta de antecedentes y certificados de buena conducta y salud o provisorio.

Suplencia.— Mañana, a las 9, en la Escuela Nº 433, "Comandante José A. Salas", de Cuadro Nacional, se ofrecerá una suplencia de maestra de jardín de infantes, entre las docentes inscriptas en la especialidad.

Sociales

Té benéfico. — SAN RAFAEL. — El 15 de mayo a las 15 en el Hotel España, la cooperadora del hospital "Teodoro J. Schestakow", realizará a su total beneficio un té canasta. Las tarjetas pueden retirarse del Hotel España o solicitarse a los teléfonos 21928, 24593 y 23724.

Una galería de arte será inaugurada

SAN RAFAEL.— Será inaugurada el 16 de mayo, la Galería de Arte "Doctor Jorge V. Olbrich". En el lugar, ubicado en calle Sarmiento 784, donde el doctor Olbrich poseía el taller de pintura, se trabaja y han previsto las autoridades del Centro Polivalente de Arte de San Rafael dejar habilitada, el 16 a las 18, la galería de arte permanente "Doctor Jorge V. Olbrich", en homenaje al destacado hombre de nuestro medio.

Muestra de dibujos

SAN RAFAEL. — Con el auspicio de la Delegación Zona Sur de la Dirección Provincial de Turismo, será inaugurada hoy, a las 18, una exposición de dibujos criollos de Jorge Guillermo Allende Iriarte, en el local de la Delegación de Turismo, en avenida El Libertador 70.

Jorge Guillermo Allende Iriarte es un autodidacta que sólo recibió clases del pintor y escultor Octavio Fioravanti en 1943. En sus años de juventud, diez años de su vida los dedicó a las tareas rurales en las provincias de Buenos Aires, Córdoba y Corrientes.

Los motivos de sus obras son siempre de temática nativista, soldados de fronteras, reseros, domadores, mensuales y motivos camperos, en especial caras y perfiles.

Ha ofrecido varias exposiciones individuales en localidades de las provincias de Buenos Aires y Córdoba.

Entidades de bien público

Cámara Junior. SAN RAFAEL. — Un curso de "Prácticas de Técnica de Acción Grupal" ha sido preparado por el área "El Individuo", que dirige el junior Héctor Ibáñez, cuyas prácticas se desarrollarán los días 10 y 17, tras las reuniones de trabajo de Cámara Junior. Estarán a cargo del junior Mario Rubén Sarmiento y consistirán en explicaciones breves sobre acción grupal, siendo el encargado del programa el junior Jorge L Romera. Se ha invitado a asistir a todos los miembros del capítulo.

Las charlas y prácticas se desarrollarán en la sede de la entidad, en las instalaciones de la Cámara de Comercio, Industria y Agricultura de San Rafael.

Departamentales

Guaymallén

Se trata de sus acequias y baldíos, con marcado estado de abandono.

En barrio Santa Ana hay problemas que subsanar

GUAYMALLEN. — Motivo de orgullo para el departamento es el progreso constante que los vecinos imprimen al barrio Santa Ana, en sostenido crecimiento. Poco queda de las casas construidas hace unos años; cada propietario se ha ocupado de embellecerlas con diversos elementos, en una especie de sana competencia. Otros han construido enteramente sus viviendas, y así, paulatinamente, se formó un centro urbanizado de jerarquía, cada vez más "cerca" de la ciudad capital en razón de las vías de comunicación habilitadas y los servicios de transporte automotor de pasajeros que recorren ampliamente la zona.

Por esos motivos, y otros que hacen a la higiene del lugar y la salud de sus habitantes, es necesario que las autoridades competentes complementen con su accionar el esfuerzo comunitario. Las calles no están en óptimas condiciones y la inquietud se centraliza especialmente en el estado que presentan sus acequias y baldíos.

Las acequias despiden malos olores y se convierten en focos de infección por el estancamiento de sus aguas, como el caso de Corrientes al 400, hecho al que se suma el descuido de arrojar aguas jabonosas, no obstante las ordenanzas municipales en vigencia.

También hay una reglamentación específica respecto de la limpieza y cierre de baldíos, que asimismo transgreden los propietarios. Son muy abundantes los terrenos desocupados en el barrio, y es menester, por todo lo anteriormente apuntado, que la Comuna intensifique su gestión en este conglomerado urbano.

Luján

Actos para el 121º aniversario departamental

LUJAN DE CUYO. — La Municipalidad de este departamento anunció los actos que se llevará a cabo en esta ciudad con motivo de conmemorarse el 121º aniversario del departamento. Figuran entre ellos la habilitación de una exposición organizada por las profesoras y alumnas de las escuelas de artes femeninas municipales. En la muestra podrá apreciarse la calidad y habilidad de los distintos trabajos que allí se exhibirán. La muestra funcionará en las instalaciones de la sociedad gráfica a partir de mañana de 8 a 20.

Los días 8 y 9 habrá un torneo de hándbol para alumnos de escuelas primarias, a desarrollarse en la plaza departamental, como así también se anticipó una exposición audiovisual sobre el Everest, a cargo del andinista Ulises Vitale, la que tendrá lugar en las instalaciones de la sociedad italiana.

Hay demandas en el Banco de Trabajo

LUJAN DE CUYO. — El Departamento de Acción Social informó que el recientemente creado Banco de Trabajo, tiene anotado en sus registros demandas de las especialidades de bobinado, electricidad, técnico químico industrial, perito mercantil y una familia contratista.

Estos ofrecimiento que han comenzado a llegar a diario al Banco de Trabajo de la comuna se ponen en conocimiento de toda empresa, comercio e industria que requiera tales servicios, pudiendo solicitar informes en la citada oficina de Acción Social en horario de 8 a 13.30.

Charlas sobre educación sanitaria

GUAYMALLEN. — El departamento de Educación para la Salud, dependiente de la Subsecretaría de Salud Pública, dictó charlas educativas en la escuela "Lucio Cicchitti" de Dorrego, Guaymallén.

El ciclo desarrollado estuvo dividido en dos partes, el primero, en horas de la mañana, versó sobre "La rabia" y contó con la presencia de ciento cincuenta niños; mientras que el segundo se realizó por la tarde desarrollándose el tema "Problemática de la Salud en la familia actual".

Este último fue dado a aproximadamente sesenta madres de niños que concurren a ese establecimiento educacional.

BANCO DE LOS ANDES S.A.

Comunica a los señores Accionistas que de acuerdo a lo aprobado por Asamblea General Ordinaria, realizada el 21/11/75 el Directorio del Banco resolvió efectuar la distribución de "acciones liberadas" del porcentaje correspondiente al revalúo contable al 30/6/75.

Esta asignación en base al capital integrado de cada Accionista a esta última fecha se cumplimentó el 29/4/76.

3|5|F|65316|3|5

San Luis

Anticipan fondos para funcionamiento del SNIS

SAN LUIS. — Un anticipo de 5.000 millones de pesos viejos acordó la Secretaría Ejecutiva del SNIS, para el funcionamiento del sistema en la provincia.

El anuncio fue formulado por el secretario ejecutivo provincial del Sistema Nacional Integrado de Salud, doctor Héctor Pereyra Esley, luego de la entrevista mantenida con el titular de Bienestar Social, vicecomodoro (RE) Alberto Fernando Azar, tras su regreso de la Capital Federal.

El doctor Esley se entrevistó en la metrópoli con el secretario ejecutivo nacional, teniente coronel Alberto Hackin, obteniendo un amplio apoyo para la provincia, que se concreta en el anticipo de fondos mencionado.

Indicó también el doctor Esley que el teniente coronel Hackin le expresó su propósito de visitar San Luis en fecha próxima "para observar sobre el terreno la labor desarrollada y reafirmar la plena vigencia del SNIS".

Reunión

Por otra parte, el doctor Esley informó sobre la realización de reuniones entre funcionarios administrativos de las cuatro provincias integradas al Sistema Nacional Integrado de Salud.

Las reuniones, contaron con la presencia de los delegados de Auditoría Nacional y Control de Gestión, doctor Méndez Casariego y auditora Nora Campas, respectivamente.

Se indicó que dichas reuniones tuvieron la finalidad de impartir precisas normas administrativas y de costos que imperarán.

Jubilaciones

Citación a personas. — SAN RAFAEL. — La Delegación Zona Sur de la Caja de Jubilaciones y Pensiones de la Provincia ha citado para que se presenten a la mayor brevedad en las oficinas de esa dependencia, ubicadas en la planta baja de la Municipalidad, a las siguientes personas: José Escalona, Aquiles Verdini, Lastenia del Carmen Soto viuda de Fernández, Teresa Jesús Llanos de Cabrera, Mercedes Fernández de Senaletti, María Remedios Pérez de Raya, Aidés Aimuna, Violeta Herrera de Ureta, Héctor Bielli, Francisco Javier Alvarez, Florentino Montana Poblete, Higinio Roberto Ríos, Ernesto Cáceres, Nidia Mexendeau, Mercedes Martínez viuda de Lozano y Crisóstomo Ceferino Elizondo.

Tarifas para automóviles de alquiler

SAN LUIS. — Por decreto Nº 201, se autorizó a la intendencia municipal de la Capital, dictar la ordenanza mediante la cual se fijó la siguiente tarifa para los automóviles de alquiler con taximetro: Bajada de bandera sin recorrido, $ 37; por cada 150 metros de recorrido, $ 3,30; por cada minuto de espera, $ 3,30.

Las tarifas enunciadas precedentemente, sufrirán un aumento del 10 por ciento en horario nocturno, entendiéndose por tal, el comprendido entre las 2 y las 6.

Veda temporaria para pescar la Trucha Arcoiris

SAN LUIS. — El director de Recursos Naturales Renovables de la provincia dictó una resolución estableciendo la veda temporaria para la pesca de la "Trucha Arcoiris", en todos los ríos, embalses y/o diques de la provincia, a partir de mañana, con la finalidad de realizar trabajos técnicos tendientes a determinar con corrección el período de desove o maduración sexual de esta especie. Se determina, asimismo, que el Departamento de Conservación de la Fauna, por intermedio de la Estación de Piscicultura "La Florida", arbitrará los medios para que dicha tarea sea puesta en práctica a la mayor brevedad.

COOPERATIVA DE VIVIENDA ALTA MENDOZA LTDA.
NECOCHEA 31 - 1er. PISO - OFIC. 3-4 - TEL. 216338 - MENDOZA
Personería Jurídica Nº 639/1974. Matrícula Nacional Nº 7743/1974

COMUNICADO

SE COMUNICA A TODOS LOS SOCIOS DE LA COOPERATIVA DE VIVIENDA "ALTA MENDOZA", QUE DE ACUERDO A LO RESUELTO EN LA ASAMBLEA GENERAL ORDINARIA DE FECHA 9/11/1975 Y CUYOS PAGOS NO LO HAYAN HECHO HASTA LA FECHA, DEBERAN ABONAR LOS SIGUIENTES IMPORTES ANTES DEL 14 DE MAYO DE 1976, CUYO DETALLE ES EL SIGUIENTE: $ 2.000,00 por reajuste de intereses, y $ 1.540,00 por gastos de escrituración y proporción quebranto del ejercicio anterior. Asimismo se le comunica que deberán pasar por la Cooperativa a retirar la chequera de Gastos de Administración, que debe abonarse a partir del mes de marzo de 1976. El plazo estipulado más arriba, es IMPRORROGABLE y el no cumplimiento, dará motivo para la aplicación de las disposiciones estatutarias en vigencia. El horario de atención es el siguiente: De mañana: 9,00 a 12,00 horas y por la tarde de: 16,30 a 20,00 horas. Los sábados y feriados no se atiende.

CONSEJO DE ADMINISTRACION

19|4|F|61818|6|5|A

CORREO ARGENTINO Mendoza
Concesión Nº 47/Dto. 8º
Tarifa Reducida
Franqueo a Pagar
Concesión Nº 228

LOS ANDES

MENDOZA — Lunes 3 de Mayo de 1976

Año XCIV — Núm. 31.262

Notas sociales

En memoria de la señora Rosa Correa de Calle

Al cumplirse hoy el segundo aniversario del fallecimiento de la señora Rosa Correa de Calle, ex codirectora de LOS ANDES y "El Andino", se recordará su memoria con los siguientes actos: a las 10, misa en sufragio de su alma en la basílica de San Francisco. Terminado el oficio se depositará una ofrenda floral en el mausoleo que guarda sus restos en el cementerio de la Capital, y a las 12, se rezará otra misa, en la iglesia de la Compañía de Jesús, mandada oficiar por el señor Jorge Correa, su señora Isabel Sosa de Correa y el doctor Juan Domingo Correa.

Casamientos

El casamiento de la señorita Susana del Valle Merlo Carpino y el señor Ernesto Edgardo Pizarro Merelo se bendecirá el sábado, a las 21.30, en la basílica de San Francisco. Serán padrinos la señora Graciela Merlos de Aroma y el señor Humberto Aroma, y testigos, la señorita Cristina Esquivel y el señor Carlos Vergara. Testificarán el acto civil la señora Claudia Cornejo de García y el señor Héctor Esteban Pizarro.

Demostraciones

Con el objeto de agasajar al señor Roberto Augusto Spika y a su señora Aurora Graciela Oliden, que festejan una fecha íntima, el señor Cicerón Aguirre y su señora Rosa María Moyano Arenas les ofrecieron una comida.

Reuniones

Hoy, a las 18, en la casa de la señora Angélica Suárez de Jofré, presidenta de la Asociación Cooperadora del Hospital Emilio Civit, se reunirá la comisión directiva de la mencionada asociación.

—La Sociedad de Beneficencia hará su reunión mensual hoy, a las 18, en la casa de su presidenta, señora Griselda Romano de Baquero Suárez.

Misas impetratorias

Para rogar por la felicidad de la señorita Margarita Berruezo Alonso y del señor Roberto José González Maggi, la señorita María Elena Tettamanzi hará rezar una misa hoy, a las 18.30, en la capilla del Colegio María Auxiliadora.

—Mañana, a las 19, en la parroquia Cristo Obrero, de Dorrego, se oficiará una misa para pedir por la felicidad de la señorita Susana del Valle Merlos y del señor Ernesto Edgardo Pizarro.

Damas de Y.P.F.

Con la presidencia de la señora Alicia Insúa de Carro, la comisión de damas de Y.P.F. comenzará el viernes sus actividades benéficas y sociales. El encuentro tendrá lugar en el salón de actos de la institución, a las 16. Las adhesiones se reciben por los teléfonos 224135 y 221948.

Viajeros

A Buenos Aires las señoras Noemí Petra de Puebla y Noemí Pizarro Petra de Higginson.

—De las cataratas del Iguazú

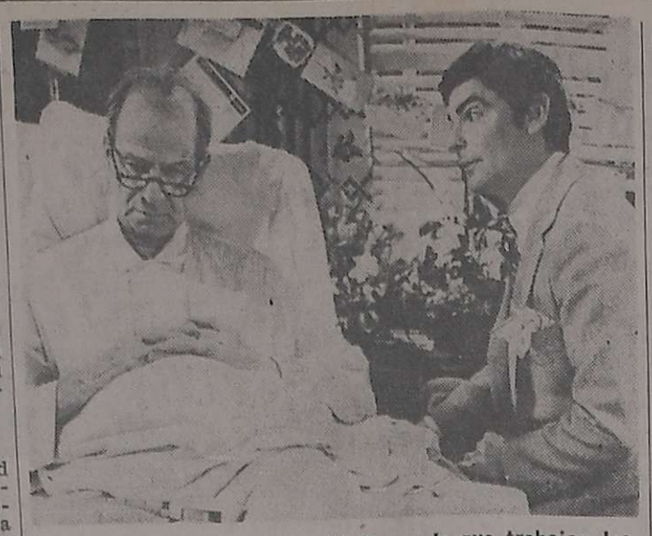

Una escena de la comedia fílmica en la que trabajan los populares actores.

"La pareja despareja" con los cómicos Matthau y Burns

"La parea despareja" es el título de la película que protagonizan Walter Matthau y George Burns y que producida por Ray Stark y dirigida por Herbert Ross, es una comedia sobre un par de cómicos de vodevil, que hace reflexionar sobre la perseverancia a pesar de la vejez. Con "La pareja despareja" la tormenta parece a punto de estallar en todo momento, pero son los pequeños detalles los que desatan una furia tan cómica como impresionante. Lo que sucede cuando, después de mucho tiempo, el bien intencionado sobrino de Willy (Richard Benjamín), un agente artístico, trata de reunirlos nuevamente para un programa de televisión. Tal es el eje de esta película basada en la obra teatral de Neil Simon.

Educación artística

Club Infantil de Teatro. — La Escuela Superior de Teatro de la Universidad Nacional de Cuyo, iniciará hoy las clases del Club Infantil de Teatro. El turno de mañana deberá concurrir a las 10 y los alumnos anotados en el turno tarde lo harán a las 15.30.

Creóse centro de ex alumnos de una escuela de danzas

Ha informado la escuela de danzas y ballet Elina Molina Estrella, que un grupo de ex alumnos que efectuaron sus estudios desde los primeros momentos del funcionamiento de ella hasta el año 1950, se han constituído en centro de ex alumnos, con la finalidad de realizar reuniones bimestrales encaminadas a conservar la vinculación entre sí y con la dirección de la escuela.

En la primera reunión efectuada recientemente se eligieron las autoridades de la primera comisión directiva de esta forma: presidenta, Nair Fernández de Cosarinsky; vicepresidenta, Isabel Alcobendas de Alegra; secretaria, Elvira Lagar de Riportella; secretario de relaciones públicas, Carlos Lucero; vocales: Camelia Pagés de Arroyo, Magdalena Prado de Morales, Edith Schot Lazcano de Plates, Nerina Marianetti, Lila Lara de Giménez, Araceli Romero de Espinosa, Nydia Valle de Robello, Gloria Vallée de Coffone, Rosa Guijo, Mabel Posca de Cassetti, Nelly Barranco de Massini y Judith Olcese de Actis.

Aquellas personas que han pertenecido a la escuela en el período indicado y que deseen adherirse a la nueva entidad, deben concurrir a Infanta Mercedes de San Martín 56, primer piso, en horario de 18 a 21.

Exhibirá AMICANA documentales

Tres funciones de cine documental ofrecerá esta semana la Asociación Mendocina de Intercambio Cultural Argentino - Norteamericano, AMICANA, en su sede de Rivadavia 488, ciudad.

Hoy exhibirá las siguientes películas: "Soy un hombre", (líderes que lucharon por los derechos civiles); "Parque Nacional Olympic" y "Horizontes Nº 185". El miércoles se podrán ver los siguientes títulos: "El país de un presidente", (Texas); "Miren al norte", (Universidad de Alaska) y "Horizontes Nº 176", (Puentes al sud).

Finalmente, el viernes, se proyectarán estos documentales: "Visión USA 41", "Una familia norteamericana" e "Historia de Rafer Johnson", (atletismo).

Las funciones darán comienzo a las 19, con material cedido por el Servicio Cultural e Informativo de los Estados Unidos.

La entrada será libre.

Foto-Noticias

Fotoclubes

Peña Aconcagua

Resultados del concurso interno. — En el segundo concurso interno del ranking 1976 de la Peña Fotográfica Aconcagua, con tema "El hombre en su trabajo" para mnocromo, actuaron de jurados, en primera, la señorita Raquel Perales y los señores Gilberto Olguín y Ricardo Rivas, mientras que en segunda y tercera lo hicieron Cayetano Arcidiácono, Esteban Nieto y Carlos E. Villarreal.

En primera categoría se declaró desierto el primer premio, correspondiendo el segundo a Carlos E. Villarreal por su obra "Esperando" el tercero a Máximo Arias por "Adonde vas...", la primera mención a Eugenio Fernández por "A hierro y músculo", y la segunda para Cayetano Arcidiácono por su obra "Carga".

En segunda, Ricardo Cogliati obtuvo el tercer premio y la segunda mención por sus obras "Investigando" y "Tarea cumplida", respectivamente, declarándose desiertas las demás distinciones.

En tercera, Francisco Barros logró el primer premio y una mención por sus obras "Preparativos" y "Siguiendo la curva", respectivamente: Enrique Linardelli el segundo premio y una mención por "Destino" y "El boyerito"; Hugo Daniel Pérez el tercer premio y primera mención por "Diálogo de altura" y "Como arañas en su tejido", mientras que Joaquín Samperi, con su obra "Juan", conquistó la segunda mención.

Las diapositivas color compitieron con tema "Libre", obteniendo Eilan H. Itarte el primer premio, con su obra "En el Lácar"; Cayetano Arcidiácono el segundo, con "Amarillo"; Ana M. de Linardelli el tercero, con "Espejo"; Esteban Nieto la primera mención, con "Ventanas", y Hugo Daniel Pérez la segunda, con "A paso lento". Actuaron como jurados los mismos miembros que en primera categoría.

Mañana habrá una charla. — Mañana, a partir de las 20.30, se realizará una charla-debate sobre el último concurso interno, en el local de San Martín 1133 de Ciudad.

Hoy vence el Salón Mendocino

Esta noche a las 21, vencerá el plazo de recepción de las obras de monocromo y diapositivas color que competirán en el "Primer Salón Mendocino de Arte Fotográfico", que organiza la Peña Fotográfica Aconcagua.

Los autores, residentes en la Provincia, podrán presentar hasta seis obras en monocromo o diapositivas color, inéditas o que hayan sido exhibidas dentro del año, y encuadradas en las normas FAF.

Un jurado designado por la Federación Argentina de Fotografía, otorgará un primer premio, consistente en un trofeo, y cuatro menciones representadas por sendas plaquetas, para lo cual se reunirá en la Capital Federal el 10. Los resultados serán comunicados el 17 y la inauguración del salón y entrega de premios, en el Museo Municipal de Arte Moderno, tendrá lugar el 26.

Los participantes deberán entregar las obras en paquetes cerrados, en el domicilio de San Juan 1043, antes de la hora mencionada.

"Esperando", obra de Carlos E. Villarreal que obtuvo el segundo premio en Primera de Monocromo, en el concurso interno de la Peña Fotográfica Aconcagua.

De la F.A.F.

Se hizo la asamblea

El 24 de abril, en su local de Paseo Colón 470, 1er. piso, de Capital Federal, la Federación Argentina de Fotografía (F.A.F.) realizó las asambleas de delegados convocadas.

En la extraordinaria fueron anulados los estatutos vigentes y se aprobaron los nuevos, mientras que en la ordinaria fueron aprobados todos los puntos y se designó un nuevo comité central.

Entre los puntos aprobados, figura la designación de "miembros de honor de la Federación Argentina de Fotografía", a los señores Rafael Alejandro Alvarez, Carlos Branchini, Edmundo Guibourd y Narciso Yachelini, propuestos por el comité central de la FAF; Octavio Fisner Oliva, propuesto por el Foto Club Olavarría, y Basilio Ruiz, propuesto por el Foto Club Buenos Aires.

El señor Basilio Ruiz es funcionario de carrera de la Secretaría de Estado de Cultura, y a su gestión se debe en gran parte la institución del Salón Nacional de Arte Fotográfico que realiza el ente nacional desde 1974.

Nuevo Comité Central

Realizada la elección de autoridades, quedó constituído el nuevo comité central de la F. A. F. del siguiente modo: presidente, Raúl Di Giulio; secretario general, Osvaldo J. Bonfill; prosecretario, Marcos R. Montoya; tesorera, Antonia Ferrera; protesorero, Carlos A. Triveros; comisión de salones y concursos, Pablo Mamczyc, Emilia Martínez Juárez y Osvaldo Luis Ferreyra; comisión de prensa y difusión, Ernesto C. Juliá y Rogelio Rebollo; vocales suplentes, Roberto H. Kuper, Valentina Lebán, Héctor Maturana y Luis R. Morilla; delegados zonales, Rafael Alejandro Alvarez, Mario Rosi, Jorge Cabezudo y Narciso Yachelini; comisión revisora de cuentas, Alfrfedo N. Brachetti, Feliciano O. Jeanmart y Osvaldo Salzamendi.

Cabe agregar que el comité normalizador de la FAF, que entregó la Federación al nuevo comité central, impuso el nombre de Alejo Grellaud, Honorable Excelencia FIAF y Miembro de Honor FAF, al salón de actos de la institución.

Copa del Mundo

Informó la Federación Argentina de Fotografía que la similar internacional, (F.I.A.P.) comunicó el resultado de la disputa de la "Copa del Mundo", donde Argentina logró el tercer lugar, luego de Francia y Austria, entre los 25 países intervinientes.

Argentina estuvo representada por obras de Antonio Zaera, Raúl Di Giulio, Jorge Fiorito, Héctor Zampaglione, Gerardo Capó, Carlos Milanesi, Luis R. Morilla, Noemí Pelloni, Delfor Iraeta, Héctor Ficoseco, Juan C. Guglielmi, Fulton M. Gorosito, Oscar Burriel y María Razzeta.

Fotógrafos

Informó la Asociación de Fotógrafos Profesionales de Mendoza y Afines, que ha reiniciado las reuniones, habiendo acordado como primera medida la confección del "carnet credencial", que acredita como fotógrafos profesionales a los asociados. Se ha extendido el carnet Nº 1, en forma simbólica, al vicepresidente, señor Antonio José Romeo.

Asimismo, la Asociación invitó a sus miembros para que pasen por la secretaría de Garibaldi 193 los lunes, miércoles o viernes, entre las 19.30 y 21.30, a efectos de inscribirse para el examen previo al otorgamiento del mencionado carnet. Los socios que acrediten determinada antigüedad y la correspondiente idonedida, de acuerdo con lo establecido en los estatutos quedarán exentos de dicho examen.

MUSICA:
Para sus fiestas, casamientos, cumpleaños, aniversarios y todo tipo de reunión musical.
CONSULTE PRECIOS.
O'Brien 745, S. José. Guiñ.
2|5|C|970|3|3

Farmacias de turno en la región de Cuyo

PROVINCIA DE MENDOZA

Capital. — Hasta las 24: "Central", San Martín 1842, Tel. 216179; "San Ramón", San Martín 270, Tel. 243672; "Pastore", Martínez de Rosas 2699, Tel. 217058. Día y noche: "Argentina", Buenos Aires 182, Tel. 214469; "Amigorena", Primitivo de la Reta 923, Tel. 244765; "Sarmiento", Nicolás Avellaneda 22, Tel. 214057.

Policlínico Fleming: Tel. 241810 y 245792.
Hospital Central: Tel. 240063, 245287 y 248600.
Hospital Emilio Civit: Tel. 250000 y 216320.
Hospital Ferroviario: Tel. 252600.
Hospital El Carmen: Tel. 220279 y 220803.
Servicio Sacerdotal Nocturno: de 21.30 a 6.30, Tel. 255654.
División Bomberos: Tel. 244888.
Comando Radioeléctrico de la Policía: Teléf. 244444.

Godoy Cruz. — Hasta las 24: "Derqui", San Martín 639, Tel. 221110; "Curie", Tiburcio Benegas 715, Tel. 227500; "La Perla", Carril Sarmiento 1670, Tel. 226082. Día y noche: "El Cóndor", Alvarez Thomas 99, Tel. 222616; "Congreso", Tucumán 395, Tel. 248703; "La Salud", Paso de los Andes 2099.

Las Heras. — Hasta las 24: "Del Norte", San Miguel 610, Tel. 251875; "Coronel Díaz", Coronel Díaz 348, Tel. 214689. Día y noche: "Real", San Miguel y Burgos, Tel. 251589.

Guaymallén. — Hasta las 24: "Nueva Ciudad", Videla Correas 199, San José "Del Barrio", Las Heras y Correa Sáa, Tel. 258932; "Cabildo", Cabildo 493 Barrio Santa Ana, Tel.260069. Día y noche: "Cobos", Cobos y Juan G. Godoy, Tel. 292409; "Nihuil", Godoy Cruz y Félix Suárez, Villa Nueva; "Rodeo", Carril Nacional 6085 Rodeo de la Cruz, Tel. 17.

San Martín. — Día y noche: "Tucumán", Tucumán y Mitre, Tel. 22714. Día y noche: "Los Andes", 9 de Julio y San Lorenzo, Tel. 21040.

Luján de Cuyo. — Día y noche: "Berazategui", Sáenz Peña y Taboada, Tel. 980729.

Maipú. — Día y noche: "Maipú", San Martín 248, Tel. 972614.

Gutiérrez. — Hasta las 24: "Del Carril". Día y noche: "Rawson", Maza y Fleming, Tel. 972335.

Junín. — Día y noche: "Mitre", Mitre5 567, Tel. 18.

Rivadavia. — Día y noche: "Mendoza", San Isidro 559, Tel. 42313.

La Paz. — Día y noche: "Cuesta", Sarmiento y San Martín, Tel. 21.

Tunuyán. — Día y noche: "Cóndor", Roca y Moreno, Tel. 2346.

Tupungato. — Día y noche: "Moderna", Belgrano 469, Tel. 8064.

Eugenio Bustos. — Día y noche: "Santa Teresita", San Martín 302, Tel. 3.

La Consulta.—Día y noche: "Virgen de Luján", Ejército de los Andes 450, Tel. 28.

Santa Rosa. — Día y noche: "Santa Rosa", Ruta 7 s/n., Tel. 27. Las Catitas: "San Andrés", Ruta 7 s/n.; "Las Catitas", Av. Eulalia Calderón s/n. La Dormida: "La Ruta", Ruta 7 s/n.; "Del Pueblo", Av. Remo Falciani s/n., Tel. 22.

Villa Atuel. — Día y noche: "Tonn".

San Rafael. — Día y noche: "Americana", Avenida Mitre 43, Tel. 21592; "San Vicente", Bombal y Day, Tel. 22100.

General Alvear. — Día y noche: "Independencia", Libertador Sur 80, Tel. 2675.

Malargüe. — Día y noche: "San Daniel".

PROVINCIA DE SAN JUAN

Capital.—Hasta las 24: "Arévalo", Paula A. de Sarmiento 789 Norte, Desamparados; "Sugasti", Mendoza 1107; "Sarmiento", Santa Fe y Catamarca, Tel. 28083; "9 de Julio", Avenida 9 de Julio 286 Este, Tel. 20125; "Renacimiento", Ceresetto 219 Este, Tel. 22038. Día y noche: "San Roque", República del Líbano 1002; "Del Carmen", Santiago del Estero y Belgrano, Tel. 23581; "Crisol", Laprida 102 Este, Tel. 27124; "Linares", San Martín 5377 Oeste, Tel. 23081; "De Lourdes", Avenida San Martín 799 Este, Tel. 27303.

Caucete. — Día y noche: "López", Diagonal Sarmiento 898, Tel. 61070.

Pocito. — Día y noche: "De Luján", Ingeniero M. Zalazar s/n., Tel. 69.

25 de Mayo. — Día y noche: "Balmaceda".

Albardón. — Día y noche: "Nelson".

Jáchal. — Día y noche: "Jáchal".

PROVINCIA DE SAN LUIS

Capital. — Día y noche: "Pasteur", Junín 974, Tel. 2990; "Randazzo", Colón 1242, Tel. 2360; "Busso", Constitución y 25 de Mayo, Tel. 4328; "San Eduardo", Sucre y Miramar, Tel 2921.

Ciudad de Mercedes. — Día y noche: "Gualdoni", Pedernera 410, Tel. 1105; "Indiana", Avenida Mitre 843, Tel. 1605; "Santa Pau", General Paz y Doctor Zavala Ortiz, Tel. 1564.

Recitales y conciertos sinfónicos y corales

A partir de hoy, y hasta el sábado, la Escuela Superior de Música de la Universidad Nacional de Cuyo, ofrecerá diversos actos artísticos según el siguiente detalle.

Hoy, desde las 21.15, en Lavalle 373, ciudad, función cinematográfica con material del Servicio Cultural e Informativo de los Estados Unidos, proyectándose los documentales musicales "Bárbara Nissman, ejecuta Kreisleriana Op. 16" de Robert Schumann; "Estudios y carrera de la soprano de color Roberta Peters" y "Trío Charles Byrd, en el concierto ofrecido en el teatro San Martín de Buenos Aires en 1973". El público tendrá libre acceso a la función.

Mañana, a partir de las 20.05, en el auditorio de Radio Nacional Mendoza, recital de piano de la alumna Irene Geberovich que interpretará "Sonata Nº 3 en Do mayor" de Beethoven. Los comentarios estarán a cargo de Alicia de Rossetti de Dávila. La entrada será libre.

El miércoles, a partir de las 21, en el auditorium Galli, recital de piano a cargo de la profesora Estela R. L. de Massini Correas, con obras del padre Anglés, Johnnes Brahms, Claude Debussy, Maurice Ravel y Alberto Williams. Los comentarios los hará el alumno Guillermo Lattieri. Este recital se repetirá el jueves, a las 22.05, en Radio Nacional Mendoza. En ambos casos la entrada será libre.

El jueves, a partir de las 20.30, audición de difusión y orientación de la Escuela Superior de Música por Radio Nacional Mendoza. Carlos Zinna expondrá sobre el tema "Los grandes compositores y sus obras" completando su charla sobre la música coral de Juan Sebastián Bach e introducción al género "La música orquestal de Bach".

Para el viernes, a partir de las 21.30 y en el teatro Independencia, se anuncia un concierto sinfónico - coral con la orquesta sinfónica, coro de cámara y la pianista Amalia Cascarini. La dirección estará a cargo del maestro Carlos W. Barraquero y el programa comprende: "Obertura de Egmont" de Beethoven; "Concierto en La mayor, K. 488, para piano y orquesta" de Mozart (solista Amalia Cascarini); "Los preludios" de Liszt, (obra que será previamente comentada por el director); "Pavana para coro y orquesta" de Fauré y "Cantos para mi tierra, para coro ha sido preparado por la directora asistente María Munafó de Vallesi.

El público tendrá libre acceso a la sala.

Coro Universitario de San Juan

El sábado, a partir de las 21.30, hará su presentación en el teatro Independencia, el Coro Universitario de San Juan. Conducido por su titular, maestro Juan Argentino Petracchini, ofrecerá obras de Mario Castelnuovo - Tedesco, canto gregoriano, Jacobus Gallus, Tomás Luis De Victoria, Antón Bruckner, Francis Poulenc, Randall Thompson, Zoltan Kodaly, Max Baumann y Alberto Ginastera.

La entrada a la sala será gratuita.

Certamen internacional de música se hará en Bélgica

En 1977 se realizará en Bruselas el Concurso Musical Internacional Reina Elisabeth, de composición, que cuenta con la protección de S.M. la reina y los auspicios del gobierno belga.

El certamen está abierto para compositores vivos, de cualquier nacionalidad, con la condición de que no hayan cumplido los 41 años de edad al 15 de mayo de 1977, fecha límite fijada para el envío de las partituras.

Tres son las categorías en que ha sido dividida la competencia:

Categoría A

Esta división comprende obras para orquesta sinfónica con una duración entre 15 y 40 minutos. Debe estar destinada a orquesta y no debe tener ninguna parte para solista. El género de la obra es libre: sinfonía, suite, poema, obertura, rapsodia y demás, con la sola exclusión del ballet. La orquestación será limitada al máximo de instrumentos de una orquesta sinfónica tipo: 16 violines I, 14 violines II, 12 altos, 10 violoncelos, 8 contrabajos, 4 flautas (piccolo), 4 clarinetes, 4 óboes (cuerno inglés), 4 bajones (contra bajones), 6 cuernos, 4 trompetas, 4 trombones, una tuba, un arpa, un timbal y batería de dos ejecutantes.

Categoría B

Está reservada a obras para orquesta de cámara, que deberá tener una duración de entre 10 y 30 minutos. La forma es libre y la orquestación habrá de limitarse a los siguientes instrumentos: 8 violines, 2 altos, 2 violoncelos, un contrabajo, un clavicémbalo, un oboe, una flauta, un clarinete, un bajón y un cuerno.

Se trata de composiciones para cuarteto de cuerdas (dos violines, un alto y un violoncelo), cuya duración deberá ser de 15 a 30 minutos. La forma es libre.

Los concursantes podrán participar en las tres categorías simultáneamente pero no podrán integrar el jurado.

Quien resulte ganador del primer premio en cualquiera de las categoría no podrán presentarse más en esa división, en cualquier otro concurso internacional de composición Reina Elisabeth.

Los envíos

El envío de las partituras se hará bajo seudónimo. Los concursantes deberán remitir por envío postal certificado al secretario del concurso su partitura manuscrita sobre la cual figurará un seudónimo o lema escrito en letras de la partitura, con indicación de la categoría en la que se inscribe. El lema o seudónimo se reproducirá en una plica que se añadirá a la partitura. Dentro de la plica se consignará: Nombre completo y dirección del participante; certificado de nacimiento; certificado de nacionalidad (o en caso de imposibilidad una testificación de esa nacionalidad firmada por autoridades del lugar de residencia del concursante; la categoría del concurso elegida; una declaración firmada por el participante en la que certifica que la obra es inédita y, además nunca ha sido ejecutada; una breve biografía del compositor en forma de nota; una fotografía de 9 por 12 cms. Estos requisitos deberá repetirlos el concursante en cada una de las categorías en que intervenga: una plica por categoría.

El sobre (plica) deberá consignar, en su anverso, la indicación del lema o seudónimo del concursante escrito con todas sus letras y la categoría en la cual participa, sin otra indicación. Después de la clausura de la prueba final, el oficial ministerial se encargará de devolver las partituras no premiadas a las direcciones indicadas en el sobre que la acompaña.

Los candidatos extranjeros tendrán que presentar un certificado de identidad y de residencia, entregado por las autoridades belgas o, en el extranjero, las del lugar de su residencia.

Los concursantes tienen que remitir antes del 15 de marzo de 1977, por envío postal certificado al secretario del concurso musical internacional Reina Elisabeth, 11, rue Barón Horta, B-1000 Bruselas (Belgique) su partitura bajo seudónimo.

Los premios

Para las tres categorías el premio (único) consiste en una medalla de "vermeil" y la suma de 150.000 francos belgas. El premio en la categoría de composiciones para orquesta sinfónica se denomina "Premio de la Reina Fabiola"; el de obras para orquesta de cámara, "Premio del Gobierno Belga", y el de obras para cuarteto de cuerdas "Premio del conde de Launoit".

Más informaciones pueden requerirse al Comité de Dirección del Concurso Musical Internacional Reina Elisabeth, 11, rue Barón Horta, B-1000 Bruxelles (Belgique).

Certamen mundial para cantantes, de una fundación

La Fundación Giácomo Puccini, de Lucca, ciudad natal del conocido autor de "Madame Butterfly", ha organizado el III Concurso Internacional de Canto. Está dedicado al famoso operista y han sido elegidas como temas las partes principales de "La Boheme".

Podrán intervenir en el certamen sopranos, tenores, barítonos y bajos de cualquier país. La prueba se realizará en el Teatro Municipal de Lucca entre el 10 y el 12 de junio.

Las solicitudes, a las que deberán agregarse datos personales con la mayor amplitud, deben remitirse a la secretaría de la Fundación Giácomo Puccini, Palazzo Orsetti, Lucca, Italia, hasta el 16 de mayo.

Para mayores informaciones, los interesados pueden dirigirse al Instituto Italiano de Cultura en Buenos Aires, de lunes a viernes.

las señoras Berta Coria de Vélez, Elvira Guzmán de Vélez, Berta Alicia Vélez de Rodríguez y la señorita Alejandrina Vélez Coria.

Misas y funerales

Se oficiarán misas:

Hoy, a las 19, en la parroquia de Santo Domingo, por el alma del señor Anastasio García Arana, ofrecida por el personal y alumnos del Colegio Santo Tomás de Aquino.

—Mañana, a las 20, en la parroquia de San Agustín, por el alma del señor Manuel Barraquero.

Programas de Radios y TV

Ofrecemos a continuación los programas de acuerdo con el detalle que nos han suministrado las respectivas teleemisoras y radios locales

Canal 7 - Mendoza

12.15 Chart de ajuste con música selecta.
12.25 Apertura y santoral.
12.30 Meteoro.
13.00 Noticiero 7 primera edición.
13.30 Matinée primera sección: "Escape sentimental", con Ray Charles y orquesta, Tom Bell, Dawn Adams.
16.00 Matinée segunda sección: "Doce mujeres", con Olinda Bozán, Delia Garcés, Nuri Montsé.
17.30 Alguna vez, algún día.
18.00 El show de los 3 chiflados.
19.00 La pantera rosa.
19.30 El show de Bugs Bunny.
20.00 El gato.
21.00 Noticiero 7 segunda edición.
21.30 El mundo del espectáculo: "Una venus en visón".
24.00 El super-agente 86.
0.30 Palabras para recordar - Secret. Medios Comunic.

Canal 9 - Mendoza

12.30 Noticiero en directo.
13.30 La hora de Andrés.
15.00 Maverick.
16.00 Ben Casey.
17.00 Telescuela primaria.
17.30 Julieta y los chicos.
18.00 Angel del espacio.
18.30 Robin Hood.
19.00 Valle de pasiones.
20.00 Detective millonario.
21.00 Noticiero Nueve.
22.00 Humor con Landriscina.
22.10 Centro médico.
23.30 Frac: humor para la noche.

LRA 6 y LRA 34 Radio Nacional - Mendoza

6.00 Informativo.
6.05 Por los senderos de la Patria.
7.00 Santo Rosario.
7.10 Música para el amanecer.
7.30 Informativo (LRA Bs. As.).
7.45 Música típica.
8.00 Notas y música para usted.
9.00 Informativo.
9.05 Variedades musicales.
9.30 Boletín cultural.
9.35 Variedades musicales.
10.00 Informativo.
10.05 Nuestro mundo dinámico.
10.20 Estampa ciudadana.
10.30 Pasaporte a la música.
11.00 Informativo.
11.05 Danzas y cantares nativos.
11.30 Facetas.
11.45 El cofre de las melodías.
12.00 Informativo.
12.05 Concierto de mediodía.
13.00 Informativo (LRA Bs. As.).
13.15 Pequeñas joyas de la música.
13.30 Boletín Gobierno de Mendoza.
13.35 Folklore en Nacional.
14.30 Música para todos.
15.00 Informativo.
15.05 Selección típica.
15.30 Radio Suecia.
15.45 Jazz.
16.00 Informativo.
16.05 El libro leído para usted.
16.20 Nuestras danzas.
16.30 Corazón a corazón.
16.45 Cantares de Italia.
17.00 Informativo (LRA Bs. As.).
17.15 Concierto de la tarde.
18.00 Informativo.
18.05 Tango y folklore.
18.30 Boletín cultural.
18.35 Ruta musical.
19.00 Informativo.
19.05 Efemérides musical.
19.30 Orquestas de melodías.
20.00 Informativo.
20.05 Solistas y conjuntos argentinos.
20.30 De nuestra discoteca.
21.00 Informativo (LRA Bs As.).
21.30 Obras orquestales.
21.45 Famosos coros.
22.00 Informativo.
22.05 Concierto nocturno.
23.00 Informativo.
23.05 Simplemente para recordar.
23.45 Informativo.
24.00 Desde Mendoza junto a usted.

JOSE BUZIO LTDA. S.A.
Estacionamiento gratis
OFERTAS BAZAR
CONTADO UNICAMENTE
ACERO INOXIDABLE

Bandeja rectangular, desde	$ 337,-
Mantequera desde	$ 270,-
Compoteras, desde	$ 144,-
Azucarera, desde	$ 253,-
Ralladores, desde	$ 231,-
Vasos de acero, desde	$ 236,-
Ensaladeras, desde	$ 266,-
Paneras, desde	$ 309,-
Queseras, desde	$ 292,-

DURAX

Estuche de 6 platos hondos y/o playos	$ 610,-
Estuche de 6 tazas desayuno con plato	$ 1.150,-
Estuche de 6 vasos "Inés"	$ 330,-

VARIOS
En todos los artículos de bazar, fuera de oferta, el 10% de descuento por pago contado.
NUEVO HORARIO:
Lunes a viernes: 8,30 a 19,30 horas
Sábados: 8,30 a 13 horas
AVDA. SAN MARTIN 621/41 - MENDOZA
4|5|C|737|4|5

HOY Y MAÑANA LOCALIDADES REBAJADAS

Cont. de 14 a 24 hs.
"PANICO EN EL TREN BALA"
(Se exhibe: 15.45 - 19.20 y 22.55)
complementa:
"HISTORIA DE UN POLICIA"
(Se exhibe: 14 - 17.35 y 21.10)
Proh. Men. de 14 años
GRAN CINE América Lavalle 327

2ª SEMANA
Cont. 13.45 a 24 Hs.
"CARRERA CONTRA EL DIABLO"
(Se exhibe: 15.30 - 19.10 y 22.30 hs.)
Complementa:
"MANDINGO"
(Se exhibe: 13.45, 17.25 y 21.05 horas)
Proh. Men. 18 Años
GRAN CINE OPERA

2ª SEMANA
Función noche 21.05 hs.
"CARRERA CONTRA EL DIABLO"
(Se exhibe: 21.15 hs.)
Complementa.
"MANDINGO"
(Se exhibe 22.35 hs.)
Prog. proh. men. 18 años
CINE SELECTRO

CINES Y TEATROS

CENTRO

AMERICA - Hoy de 14 a 24 hs. "PANICO EN EL TREN BALA", "HISTORIA DE UN POLICIA".
AVENIDA - Hoy de 14 a 24 hs. "LO BUENO, LO MALO, LO FEO" y "EL HOMBRE QUE VINO A MATAR".
CENTER - Hoy de 14 a 24 hs. "INFIERNO EN LA TORRE" y "VARIEDADES".
CINEMA - Hoy de 13.45 a 24 hs. "LOS DIEZ MANDAMIENTOS".
CITY - Hoy de 14.30 a 24 hs. "DONDE LAS AGUILAS SE ATREVEN" y Variedades.
CONDOR - Hoy de 14.10 a 24 hs.: "EL GORDO DE AMERICA", además "TRIANGULO DE CUATRO".
LAVALLE - Hoy de 14.30 a 24 hs.: "LA ULTIMA NIEVE DE PRIMAVERA" y "LA BATALLA DE LOS SEXOS".
LUXOR - Hoy de 14 a 24 hs. "PROYECTO ANIQUILACION" y "EL VUELO DE LA FLECHA".
OPERA - Hoy de 13.45 a 24 hs.: "CARRERA CONTRA EL DIABLO" y "MANDINGO".
PREMIER - Hoy de 13.30 a 24 hs. "UNA VEZ NO BASTA" y "ENTRE DOS DESTINOS".
REX - Hoy de 13.30 a 24 hs.: "EL REGRESO DE LA PANTERA ROSA" y AHORA ME LLAMAN EL MAGNIFICO".
ROXY - Hoy de 13.45 a 24 hs. "SHAMPOO" y "FLOR DE CACTUS".
SELECTRO - Hoy 21.15 horas: "CARRERA CONTRA EL DIABLO" y "MANDINGO".
GRAN AUTOCINE MENDOZA - Hoy 21 hs. "Trapecio" y "Veracruz".
AUTOCINE BROADWAY - HOY 21 hs.: "LA CIUDADELA DE LOS ROBINSON" y "DIBUJOS DE ROBIN HOOD".
EL CERRO CINE AUTO. - El Challao. Hoy a las 21 hs. "PERFUME DE MUJER" y "CAMORRA".

GODOY CRUZ

C.E.C. - HOY 21 hs.: "El samurai" y 'Robó, huyó y lo pescaron".
PLAZA - HOY 21 hs.: 'El samurai" y "La casa del número 11".
SPORTSMAN. - Hoy a las 21.15: "A quemarropa" y "Asesino por karate". - De 14 a 20 hs. apto todo público.

MAIPU

ARGENTINO - HOY 21.15 hs.: "No hay que aflojarle a la vida" y "Manos sucias sobre la ciudad".
IMPERIAL - Hoy, a las 21 hs. "Operación trueno" y "Manos sucias sobre la ciudad".

PALMIRA

COLON - HOY 21.15 hs.: "Ringo y Gringo contra todos" y "Yo maté a Facundo".

SAN MARTIN

CERVANTES - HOY 21.15 hs.: "Dinero sangriento" y "La balada del desierto".
MAYO - HOY 21.15 hs.: "El retorno del dragón" y "5 locos en la guerra".
MONUMENTAL - HOY 21 hs.: "El gordo de América"; "Triángulo de cuatro".

LOS ANDES
MENDOZA — Lunes 3 de Mayo de 1976
SUPLEMENTO DEPORTIVO

Después de disputadas siete fechas, el puntero Independiente Rivadavia aumentó su ventaja. Boca Júniors y Argentino, que ayer empataron entre sí, le siguen a dos puntos. Gimnasia le ganó a Talleres y sigue subiendo. Huracán Las Heras y Godoy Cruz 0 a 0. Guaymallén dejó su invicto en el "Bajo" de Luján.

Juan Domingo Negrete, se anticipa a la entrada de Héctor Alfredo Suárez y despeja de cabeza. Fue una de las pocas llegadas del ataque de Argentino.

JUGADO EN BOCA JUNIORS

BOCA JUNIORS (1): José Eduardo Villalón; Héctor Daniel Rodríguez, Enzo Ricardo Acosta, Juan Domingo Negrete y José Luis Lombardo. Juan José Donato, Jorge Alberto Negrete y Jorge Daniel Siudmak (Cap.) (Ceferino Alfredo Saromé); Miguel Angel Hollman, Rubén Luis Antonigni (Eduardo Mansilla) y Omar Luis Rossi.

DIRECTOR TECNICO: Humberto Merlo.

ATLETICO ARGENTINO (1): Norberto Oscar Ugliardi (Cap.); Juan Carlos Ferraro, Eduardo Rene Marlia, Jorge Pacheco y Roberto Jorge García; Pedro Pascual Fernández, Raúl Rodolfo Zolorza y Héctor Alfredo Suárez; Francisco Osvaldo Ibáñez (Andrés Montalto), Rodolfo Antulio Domínguez y Marcelino Valdes (Carlos Milton Levalle).

DIRECTOR TECNICO: Abel Domingo Sklate.

LOS GOLES: En el primer tiempo, a los 36 m. J. D. Negrete (BJ) de penal, y a los 39 m. Ugliardi (A) de penal.

ARBITRO: Gabino Rossi.

JUECES DE LINEA: Raúl Berón y Jorge Salinas.

PRELIMINAR DE 4ª DIVISION: Boca Júniors 0, Atlético Argentino 2.

RECAUDACION: $ 203.760

Boca-Argentino: empate. Los "Azules" siguen punteros

No pudieron vencerse Boca Júniors y Atlético Argentino, en el partido disputado en Bermejo. 1 a 1 fue el resultado final.

Con este resultado, ambos conjuntos comparten la segunda ubicación en la tabla de posiciones, y el conjunto "Xeneises" sigue luciendo su condición de invicto.

En la primera parte, el partido tuvo su mejor nivel. Si bien es cierto que técnicamente no fue mucho lo que ofrecieron, esto lo suplieron imprimiéndole un ritmo sostenido. Dentro de este trámite se mostró con mayores aciertos el local. Fue más armónico. Cuando dispuso de la pelota le dio mejor trato y tuvo mayor ambición ofensiva. De esta manera dispuso el equipo de Boca de las mejores opciones frente al arco defendido por Norberto Oscar Ugliardi, pero a sus atacantes les faltó habilidad a algunos, serenidad a otros, para concretar.

Fue así como a los 20m. se lo perdió Hollman, muy exigido. A los 26 minutos se lo perdió Antonigni, desde muy cerca, y a los 36m. Siudmak, en forma increíble, marró desde cerca y solo frente a los palos.

Se cumplían 36 minutos y Antognini fue derribado por Marlia dentro del área. Penal. Tiró Juan Domingo Negrete y derrotó a Ugliardi. Argentino, hasta ese momento, era muy poco lo que había hecho, especialmente en la parte ofensiva. Del duelo Donato-Suárez había salido favorecido el elenco local, ya que Donato fue el que más arriesgó, acompañando a sus delanteros. Pese a juntar mucha gente del medio campo para atrás, la visita tuvo varias fallas en la última línea, las que provocaron las ya comentadas opciones de gol de Boca. A los 39 minutos, en una de las escasísimas llegadas de Argentino, ante un centro desde la izquierda, Villalón le cometió foul penal a Suárez, que llegó para el cabezazo. La pena la hizo efectiva Ugliardi, con violento remate y consiguió la igualdad.

Muy poco se vio en la segunda parte digno de destacarse. Salvo los primeros 20 minutos, en que Boca se situó en franca ofensiva y estuvo cerca de aumentar, como que a los 9 minutos, Siudmak estrelló un remate en el travesaño. Después, todo fue parejo y mediocre. Boca perdió fuerza y Argentino siguió a la defensiva, como conformándose muy pronto con el empate.

"Premio al sacrificio de todos"

En los camarines de Boca Juniors, tras varios minutos de silencio con algunos jugadores bastante amargados por el punto perdido, la llegada del técnico, hizo que cambiara el ambiente del recinto. Este les manifestó en voz alta: "Muy bien muchachos, muy bien. Estoy muy conforme con el rendimiento de todos". A partir de ese momento, los cánticos y los hurras por los "Xeneises" por la magnífica campaña que los ubica en el segundo puesto de la tabla juntamente con su adversario de la fecha. El más alegre, fue Enzo Ricardo Acosta, quien tras felicitar a sus compañeros, nos dijo: "Pienso que fue un lindo partido y que el público se debe haber retirado conforme. La campaña de Boca es un premio al sacrificio de todos". A su lado, encontramos a José Eduardo Villalón, autor del foul penal a Suárez, nos manifestó: "Debimos definir en el primer tiempo. Fuimos superiores en juego y tuvimos más llegada que ellos. Cuando nos alejábamos, encontramos al puntero Omar Luis Rossi, mostrando una lesión en una de sus piernas y nos manifestó: "He salido muy lesionado. ¡Cómo pega el cuatro ese!"

Conformismo absoluto en el camarín de Argentino. No tanto por la actuación del equipo, sino por el empate, que ellos lo consideraron valioso. Eduardo René Marlia, el mejor defensor "Albiceleste", habló así, a nuestro requerimiento: "Pienso que lo mejor del partido, estuvo en el primer tiempo. En el segundo bajó el rendimiento". Ya camino a las duchas ubicamos a Héctor Alfredo Suárez, quien se refirió a su lucha con Juan José Donato: "El duelo con Donato, fue fuerte a través de todo el partido, pero leal. Siempre fuimos de frente". Rodolfo Antulio Domínguez, comentaba su falta de ritmo por haber estado sin jugar esta temporada.

Héctor Pedro Agrain arquero de Guaymallén con ágil, salto detiene la pelota, ante la pujante entrada de Eduardo Alberto Guerrero. Observa la jugada Carlos Amieva.

Guaymallén perdió el invicto en Luján

JUGADO EN LUJAN

LUJAN SPORT CLUB (3): Raúl Amaya; Oscar Leopoldo Muniategui, Juan Carlos Escudero (Cap.), Juan Ramón Florit y Luis Benegas; Raúl Eduardo Signorelli, Marcelo Fernando Fredes y Hugo Olmos; Oscar Roberto Caro (Carlos Humberto Guzmán), Omar Oscar Mosqueda y Eduardo Alberto Guerrero.

DIRECTOR TECNICO: Carlos Jorge Ortiz.

DEPORTIVO GUAYMALLEN (1): Héctor Pedro Agraín; Héctor Osvaldo Ariza, Roberto Néstor Rodríguez, Carlos Hugo Amieva (Daniel Díaz) y Raúl Jorge Flores; José Pedro Olguín, Alfredo Ernesto Lucero (Cap.) y Juan Rafael Santana; Juan Carlos Lira (Pedro Bordón) Jorge Hugo Sosa y Víctor Hugo Barrera.

DIRECTOR TECNICO: Aroldo Darío Cortenova.

LOS GOLES: En el segundo tiempo, a los 3 m. Olmos (L), a los 32 m. Santana (G), a los 41 m. Guerrero (L) y a los 50 m. Mosqueda (L).

ARBITRO: Angel Pivetta.

JUECES DE LINEA: Héctor Agustín Bistocco y Alfredo Sendra.

PRELIMINAR DE 4ª DIVISION: Luján Sport Club 2, Guaymallén 3.

RECAUDACION: $ 144.960

Luján Sport Club logró una merecida victoria frente al Deportivo Guaymallén, al que derrotó por 3 a 1.

Guaymallén resignó su condición de invicto frente a un rival que en el balance general de los 90 minutos de juego, hizo más méritos para conseguirlo.

Luján apareció desde el comienzo más agresivo y dispuesto a volcar el trámite del partido a su favor, desconociendo todo lo bueno que había venido haciendo el conjunto de Rodeo de la Cruz en la presente temporada.

En el sector medio mandó el local. Fredes se mostró disciplinado tanto en la obstrucción como en el apoyo. Arriba la velocidad de ambos punteros le sumó potencia a su ataque, que continúa irresoluto en posiciones favorables.

Guaymallén se abroqueló en sus extremas posiciones, su línea de fondo se mostró fuerte y expeditiva. En el medio campo, Lucero no tuvo tiempo de transmitir su personalidad futbolística al resto de sus compañeros, ya que se dedicó en muchos pasajes a un trabajo de obstrucción. Así y todo, los "Italianos" llegaron en algunas oportunidades de contragolpe, por intermedio de Sosa, su delantero más peligroso.

En la etapa complementaria, Luján salió decididamente al ataque, y cuando transcurrían 3 minutos de juego, Caro, desde la punta derecha, envió centro, que recibió Guerrero, quien tocó suave para Olmos, y ante una indecisión de la extrema defensa de Guaymallén, remató en forma suave, decretando la apertura del marcador.

Guaymallén se lanzó con todos los efectivos al ataque, y su medio campo tuvo más claridad. Luján se fue desdibujando y mostró fallas en la marcación. Sobre los 32 minutos, Lucero ejecutó un centro sobre el área de Luján, Rodríguez con impecable cabezazo hizo estrellar la pelota en el travesaño, y de rebote Santana también de cabeza, logró la igualdad.

El encuentro se tornó equilibrado, y cuando corrían 36 minutos, Guerrero ingresó al área y Díaz lo trabó bien, cayendo el delantero. Todos los jugadores "Granates" recriminaron al árbitro la presunta infracción no cobrada. El partido estuvo 4 minutos suspendido, siendo expulsado Fredes. Al reanudarse el juego, Olmos recibió por la derecha, envió centro que capitalizó muy bien Guerrero y puso el marcador 2 a 1 favorable a Luján.

A los 45 minutos fue expulsado Olguín, y cuando culminaba el partido, Mosqueda, desde buena posición, logró aumentar para los "Granates".

"Ellos tenían que ganar..."

Ruidosamente festejó su victoria Luján Sport Club frente al hasta ayer invicto Deportivo Guaymallén.

El clima era de indescriptible alegría. Fuertes y prolongados abrazos, Cánticos y hurras de toda la gente que colmó el recinto para todos los jugadores los que uno a uno fueron felicitados.

Abordamos a Oscar Leopoldo Muniategui que en su debut en los "Granates" cumplió buena actuación, quien opinó así: "Pienso que fuimos justos ganadores. Luján hizo todos los méritos necesarios para lograr esta magnífica victoria que tanta falta hacía. El partido fue duro y muy disputado. Guaymallén, fue un digno rival".

A su lado el capitán Juan Carlos Escudero acotó: "El triunfo nuestro no admite ningún reparo. Ellos especularon con el empate. En cambio nosotros teníamos la imperiosa necesidad de ganar y el triunfo quedó en el bajo. Con el plantel que tenemos no podemos estar en el lugar que nos encontramos". Cuando hicimos abandono del vestuario, desde afuera se alcanzaba a sentir los cánticos festejando la tan preciada victoria alcanzaba.

En el vestuario del Deportivo Guaymallén, silencio absoluto y un clima de desazón por la derrota y la pérdida del invicto. Rostros tristes de los jugadores que se cambiaron sin recriminaciones para nadie.

Nos acercamos a Roberto Néstor Rodríguez quien nos comentó: "Fue un partido difícil. Ellos tenían que ganar. De todos modos, pienso que se jugó bien y que las cosas no salieron como habíamos pensado. Ahora hay que trabajar con vistas en nuestro próximo rival, el invicto Boca Juniors".

Gimnasia derrotó a Andes Talleres

El grito de gol en la expresión de Oscar Pedro Aredes, Angel Martínez la imagen del derrotado. Fue la segunda aparición en el marcador del delantero riojano, decretando el último tanto de su equipo, que venció a A. Talleres 3 a 1.

Gimnasia sigue recorriendo el camino de la rehabilitación. El triunfo ante Andes Talleres y lo demostrado en la primera parte del encuentro, tonifica el ánimo de jugadores, técnico, dirigentes y de todos aquellos que siguen la campaña del "Lobo".

Solo se jugaban 4 minutos, cuando un tiro libre sobre el borde del cuadro grande ejecutado por Badía con singular potencia no pudo ser contenido por Martínez, permitió a Genolet anotar el primer gol del partido.

Como es lógico, esa ventaja dió tranquilidad a Gimnasia. Firme su última línea; bien Di Meola en desapercibido trabajo de obstrucción. La presencia de Lapuente y la generosidad de Juan de Dios González, hicieron que el medio campo de Talleres, con dos volantes que habitualmente son marcadores centrales, Bayón y Bisón, no encontrara la manera de gestar, función que pareció privativa de un único hombre: Cruz. Eso fue dar mucha ventaja y Gimnasia la aprovechó con un ataque que rotó permanentemente y creó claros en la extrema defensa "Azulgrana", la que acusó agudas flaquezas, como en el caso de Orrego, responsable del segundo gol, al fallar en un intento de "chilena" que dejó solo a Aredes con Martínez, sobre el minuto 36.

La desafortunada jugada de Mesa, que introdujo la pelota en su propia valla, en el último minuto de la etapa dejó la impresión de un marcador mezquino.

Esa misma circunstancia, sirvió para que el ánimo de los hombres "Azulgranas", tuviera un incentivo. Así lo demostraron desde el primer minuto y con más ganas que orden, con más piernas que cerebración, se volcaron en busca del empate. Cruz encontró más compañía en Giménez y al promediar la etapa, Pericoli provocó su acertada expulsión sin justificativo alguno y minutos después Cruz y Lapuente siguieron por el mismo camino. Con todo ello perdió Talleres, no solo numéricamente sino porque Pericoli y Cruz estaban jugando bien y Gimnasia supo sobreponerse a la ausencia de Lapuente, dedicándose a defenderse y contragolpear, no sorprendiendo entonces su tercera conquista, por mediación de un hombre que seguro figurará muchas veces en los marcadores: Oscar Pedro Aredes.

"Tuvimos que sufrir un poquito"

Directivos y allegados no pudieron sustraerse a la alegría del triunfo e invadieron el vestuario ocupado por los jugadores de Gimnasia, que dejaban unos brazos para sumergirse en otros a recibir las felicitaciones.

El arquero Espósito, de buena actuación dijo: "Tuvimos que sufrir un poquito, pero ganamos bien". El goleador Aredes mostró su satisfacción y expresó: "Gimnasia va engranando poco a poco y con el trabajo semanal que desarrollamos, hace que cada día nos entendamos más y como es lógico, iremos mejorando".

El capitán Badía nos dejó esta impresión: "Ganamos bien. En el primer tiempo anduvimos muy bien y en el segundo ellos se nos vinieron, pero creo que en nosotros influyeron las tarjetas amarillas que nos sacó el árbitro".

Cattáneo que no pudo contener las lágrimas; Cuévaz con el disgusto pintado en su rostro, pero con la serenidad necesaria para vertir una opinión: "En el complemento fue todo nuestro y cuando pugnábamos por el empate vinieron las expulsiones que nos desarmaron. Ahí más que nada, radica el motivo de nuestro derrota".

La cabeza gacha de Giuberti y las palabras que cuestan pronunciarse. "Ellos fueron más armados, estuvieron mejor parados en la cancha, pero nosotros hicimos méritos para empatar".

JUGADO EN ANDES TALLERES

ANDES TALLERES (1): Angel Martínez; Daniel Osvaldo Giuberti, Jorge Enrique Cattáneo (Cap.), Julio Roberto Orrego y José Dante Pericoli; Roque Carlos Cruz, Juan Carlos Bisson Edgardo Jesús Giménez y Hugo Bayón (Juan Carlos Cuevaz); Oscar Pedro Elvira, Carlos Armando Quiroga y Ramón Federico López.

DIRECTOR TECNICO: Francisco Manuel Ontiveros.

GIMNASIA Y ESGRIMA (3): Oscar Espósito; Osvaldo Ernesto Mesa (Alberto Cano), Angel Mauricio Badía (Cap.), Cayetano Alberto Guayama y Oscar Enrique Haack; Julio César Di Meola, José Luis Lapuente y Juan de Dios González; Fernando Fachetti, Oscar Pedro Aredes y Orlando Enrique Genolet.

DIRECTOR TECNICO: Jorge Julio.

LOS GOLES: En el primer tiempo, a los 4 m. Genolet (GyE), a los 36 m. Aredes (GyE), y a los 45 m. Mesa (GyE) en autogol para (AT). En el segundo tiempo, a los 40 m. Aredes (GyE).

ARBITRO: Antonio Manuel Da Dalt.

JUECES DE LINEA: Francisco Labayén y Luis Termini.

PRELIMINAR DE 4ª DIVISION: Andes Talleres 1, Gimnasia y Esgrima 2.

RECAUDACION: $ 138.870

RESULTADOS GENERALES

TORNEO METROPOLITANO - 15ª Fecha (Asociación del Fútbol Argentino)

ZONA "A"		ZONA "B"		INTERZONAL	
ROSARIO CENTRAL	5	RIVER PLATE	3	SAN LORENZO	1
BOCA JUNIORS	1	N. O. BOYS	0	HURACAN	3
COLON	2	ARGENTINOS JUNIORS	2		
INDEPENDIENTE	2	GIMNASIA Y ESGRIMA	2	RESULTADOS DE 1ª "B"	
F. C. OESTE	1	RACING	2	VALIDOS PARA EL PRODE	
ATLANTA	0	UNION	0	ALMIRANTE BROWN	3
SAN TELMO	1	CHACARITA JUNIORS	3	DEPORTIVO ITALIANO	1
BANFIELD	1	VELEZ SARSFIELD	2	ESTUDIANTES	3
ESTUDIANTES (*)	1	TEMPERLEY	2	DEPORTIVO BELGRANO	2
ALL BOYS	1	QUILMES	2		

(*) Jugado el viernes
(**) Jugado el sábado

1ª "A" - Liga Mendocina - 1ª "B"

INDEPENDIENTE (**)	1	PLATENSE	0
SAN MARTIN	0	JORGE NEWBERY	6
ANDES TALLERES	1	O. DEMACO	4
GIMNASIA Y ESGRIMA	3	MAYOR DRUMMOND	1
PALMIRA	2	C. C. LAVALLE	5
MAIPU	2	FRAY LUIS BELTRAN	1
HURACAN	0	LUZURIAGA	0
GODOY CRUZ	0	GUTIERREZ	0
BOCA JUNIORS	1	RODEO DEL MEDIO	6
ARGENTINO	1	SAN ROQUE	0
LUJAN	3	CHACRAS DE CORIA	1
GUAYMALLEN	1	MURIALDO	4

LIBRE VILLA DEL PARQUE

Dos secuencias del partido Huracán 0, Godoy Cruz 0. Arriba, Méndez le gana en el salto a Tejada y logra cabecear. Abajo, Martínez choca con Jorge Pereyra en una acción sin consecuencias.

Huracán y Godoy Cruz sin goles

Huracán Las Heras y Godoy Cruz Antonio Tomba, no lograron vencerse. Haciendo un balance general de los noventa minutos, pensamos que el cero final, perjudicó a Godoy Cruz porque hizo suficientes méritos como para retirarse ganancioso, sobre todo por lo realizado en el período complementario.

El primer tiempo si bien se jugó con voluntad, tanto Huracán como Godoy Cruz careció de ideas como para generar situaciones de peligro. Dentro de este panorama, la visita mostró una leve superioridad en la zona de gestación donde sus medios a medida que transcurrían los minutos se fueron adueñando de esa franja.

A los "Norteños" con hombres muy lentos y que no sienten la marca, les costó tomar el ritmo del partido. El esférico recorrió muchos metros para llegar a los vanguardistas, y cuando ello sucedió, la falta de movilidad de Quinteros, Morán y Sánchez le quitó potencial, creando escaso peligro hacia la valla defendida por Pedone.

Eduardo Miguel Méndez poco a poco se fue convirtiendo en el nervio-motor de su equipo y tirándose unos metros atrás fue generando una serie de jugadas, que en varias ocasiones no fueron aprovechadas por Paiva y Jorge Pereyra. Fue así, que en el minuto veinte, el mismo Méndez estrelló el esférico en el poste, cuando las posibilidades de Martínez eran casi nula.

El período complementario, la mejor del encuentro, encontró desde el vamos a un Godoy Cruz decidido a quedarse con los puntos. El dominio se acentuó aún más y le contabilizamos a su favor cuatro situaciones claras de gol, desperdiciadas por Méndez, Suárez y Medina en dos oportunidades.

Huracán, al verse superado, solo atinó a defenderse agrupando mucha gente en el fondo y dejó solo a Morán como única vía posible de contragolpe. A los 32 minutos, el local se quedó con 10 jugadores, al ser expulsado el marcador de punta derecha Caceres, por aplicar un golpe de puño en el rostro de Medina.

En resúmen, una igualdad que como dijimos al comienzo castigó a Godoy Cruz y benefició a Huracán Las Heras.

"Vamos a pedir que cambien los postes"

La igualdad final entre Huracán Las Heras y Godoy Cruz, fue recibida con cierto conformismo por los protagonistas. En ninguno de los dos recintos se vivieron momentos de euforia. Al contrario, a medida que los jugadores iban ingresando, notamos parquedad en los rostros y el silencio fue lo más notorio.

Luego de varios minutos conseguimos algunas opiniones. En Godoy Cruz, su vicepresidente Flores opinó lo siguiente: "Fuimos mejores que ellos y una vez más quedó demostrada la mala suerte del equipo. Para la próxima, vamos a pedir a Huracán que cambie los postes..."

Eduardo Miguel Méndez, la mejor exponencia futbolística del campo de juego, manifestó: "Dominamos la mayor parte del partido, sobre todo en el segundo tiempo. Lástima los goles que desperdiciamos". Muy cerca del moreno delantero, Jorge Pereyra rumbo a las duchas, dijo: "Sin llegar a jugar como lo veníamos haciendo, pienso de todas maneras que fuimos mejores que ellos. La pauta la da la cantidad de goles que perdimos".

En el otro recinto, sólo Dante Garro opinó del partido: "El empate lo considero justo, a pesar que Godoy Cruz fue más ordenado que nosotros. Lo importante fue no perder para iniciar el trabajo de la semana con optimismo".

JUGADO EN HURACAN LAS HERAS

HURACAN LAS HERAS (0): Félix Orangel Martínez; Víctor Hugo Puebla, Jorge Molina, Juan Carlos Tejada y José Arnaldo Cáceres (Cap.); Alberto Julián Martínez (Emilio Francisco López), Roberto Hipólito Puebla y Dante Luis Garro; Oscar Alberto Quinteros, Oscar Eulogio Morán (Francisco Caballero) y Felipe Sánchez.

DIRECTOR TECNICO: Miguel Angel Converti.

GODOY CRUZ (0): Héctor Osvaldo Pedone (Cap.); Mario Roberto Suárez, Horacio Daniel Rojas, Miguel Angel Pascualetto y Guillermo Alfredo Berrios; Roberto Isidoro Medina, Germán Hermerter Pereyra y Luis Angel Fredes; Oscar Humberto Paiva (Hilario Armando Bravi), Eduardo Miguel Méndez y Jorge Osvaldo Pereyra.

DIRECTOR TECNICO: Pastor Acosta Barreiro.

ARBITRO: Ernesto Antiga.

JUECES DE LINEA: Enzo Duilio Tello y Carlos Burgoa.

PRELIMINAR DE 4ª DIVISION: Huracán Las Heras 4, Godoy Cruz 5.

RECAUDACION: $ 131.340

También hubo empate en Palmira-Maipú

Merced a un gol conseguido por Hugo Pereyra de tiro libre, Deportivo Maipú consiguió retirarse del estadio de Atlético Palmira con un valioso punto hacia su reducto.

El empate final en dos tantos por bando demostró realmente el equilibrio que existió en el campo de juego a través de los noventa minutos.

Palmira no supo mantener la ventaja sobre el final y permitió el adelantamiento de los hombres "Cruzados", que volvieron a demostrar rescatables fundamentos de un equipo serio.

El primer período resultó discreto. El local pretendió desde la pitada inicial llevarse por delante a Maipú y olvidó que su adversario posee gente capacitada en el traslado y retención del esférico.

Sin embargo esta vez la usina generadora de la visita, su medio campo, careció de la fuerza necesaria pese a contar con Pedro Palazzo.

Todo quedó supeditado a algún contragolpe o a disparos de media distancia. Los primeros murieron en los anticipos de las defensas y lo otro no existió.

Maipú se puso en ventaja gracias a la habilidad de Reveco que dejó solo a Palazzo para que fusilara a Camargo. Pero sobre los 27 m. llegó el empate. Un tiro libre tomado por González no pudo ser retenido por Bertolo y luego de pegar en el palo, la pelota quedó a disposición de Costantini que la empujó a la red. Uno a uno que mostraba la paridad no sólo en el marcador sino también en los desaciertos.

En el complemento se insinuó una reacción de la gente de Palmira. Así fue que Costantini pudo conseguir aumentar por izquierda, pero su disparo fue detenido por el palo izquierdo de Bertolo.

Ya Olivera inyectaba fuerza desde el fondo. La zona de pobreza comenzó a enriquecerse con el trajinar de Escobar y González y llegó el segundo para Palmira. González con un impresionante remate venció a Bertolo ante el asombro de Maipú.

Palmira se encontró en ventaja y se perdió. Se fue expulsado Palazzo y sin embargo Maipú se lanzó en busca de la igualdad. Solamente Laméndola trató en vano de acercarse a ella. Pero un nuevo tiro libre bien ejecutado por Pereyra marcó el empate. Igualdad que pudo no existir si Pilmira hubiera hecho mejor las cosas. La levantada de los "Cruzados" fue meritoria y encontró su premio sobre el final.

"Retrocedimos inexplicablemente"

Toda la alegría que los parciales de Palmira mostraban en las plateas hasta los 39m. del complemento, parecía que continuaría en los vestuarios del local.

Pero los hombres de Maipú no se entregaron y consiguieron el empate faltando solo 6m. para finalizar el partido. La hinchada "Jarillera" se quedó con las ganas y ese sin sabor se trasladó a los vestuarios.

Cuando ingresamos pudimos observar a Costantini que todavía se encontraba sobre la camilla a raíz de un fuerte golpe recibido debajo del estómago. Algunos expresaban que no habían merecido perder una acertada labor: "Se corrió mucho. De haber un ganador ese debió ser Palmira. Ellos vinieron a buscar el empate y lo consiguieron".

Tiene el cabello rubio y el domingo pasado jugó muy bien en cuarta división frente a Gimnasia. Ayer el técnico lo incluyó en el plantel de primera. Se llama David Giufredi y esta fue su opinión: "Merecimos el triunfo. Lástima que nos empataron sobre el final. Espero que en el próximo podamos conseguir los dos puntos". Giufredi tiene 20 años y mostró conocer a fondo la labor de segundo marcador central.

Convirtió un verdadero golazo y otro disparo lo estrelló en el palo: Enrique González: "Fue un partido fuerte. Debimos ganar nosotros, pero en el segundo tiempo hicimos el gol y retrocedimos inexplicablemente".

El camarín "Cruzado" expresó conformidad por el resultado. La única lamentación fue la expulsión de Palazzo (en nuestra opinión totalmente justa) y la síntesis puede concretarse con lo expresado por Félix Reveco: "Corrimos mucho y el empate fue justo. No debemos olvidar que jugamos con un hombre menos y sabemos la importancia que tiene Palazzo en la cancha".

JUGADO EN PALMIRA

ATLETICO PALMIRA (2): Carlos Eduardo Camargo (Cap.); Marcelo Eugenio Fuentes, David Enrique Giufredi, Gerardo Rufino Molina y Armando Rodolfo Olivera; Mario Escobar, Víctor Hugo Molina y Enrique Alberto González; Alberto César Costantini (Osvaldo Rubén Civalero), Antonio Roberto Chacón y Walter Daniel Cruz.

DIRECTOR TECNICO: Sergio Abel Vázquez.

DEPORTIVO MAIPU (2): Luis Alberto Bertolo; Franco Aversa, Luis Antonio Hernández, Sixto Bernardo Alaniz y Hugo Marcelo Pereyra; Félix Eduardo Reveco, Alberto Isaías Garro y Pedro Norberto Palazzo (Cap.); Carlos César Sperdutti (José Aníbal Mancifesta), Vicente Rosario Laméndola y Marcos Farías.

DIRECTOR TECNICO: Bernardino Prado.

LOS GOLES: En el primer tiempo, a los 14 m. Palazzo (M) y a los 27 m. Costantini (P). En el segundo tiempo, a los 25 m. González (P), y a los 39 m. Pereyra (M).

ARBITRO: Pedro Antonio Castellino.

JUECES DE LINEA: Carlos Estebán Luna y Oscar Emilio López.

PRELIMINAR DE 4ª DIVISION: Palmira 2, Maipú 4.

RECAUDACION: $ 62.160

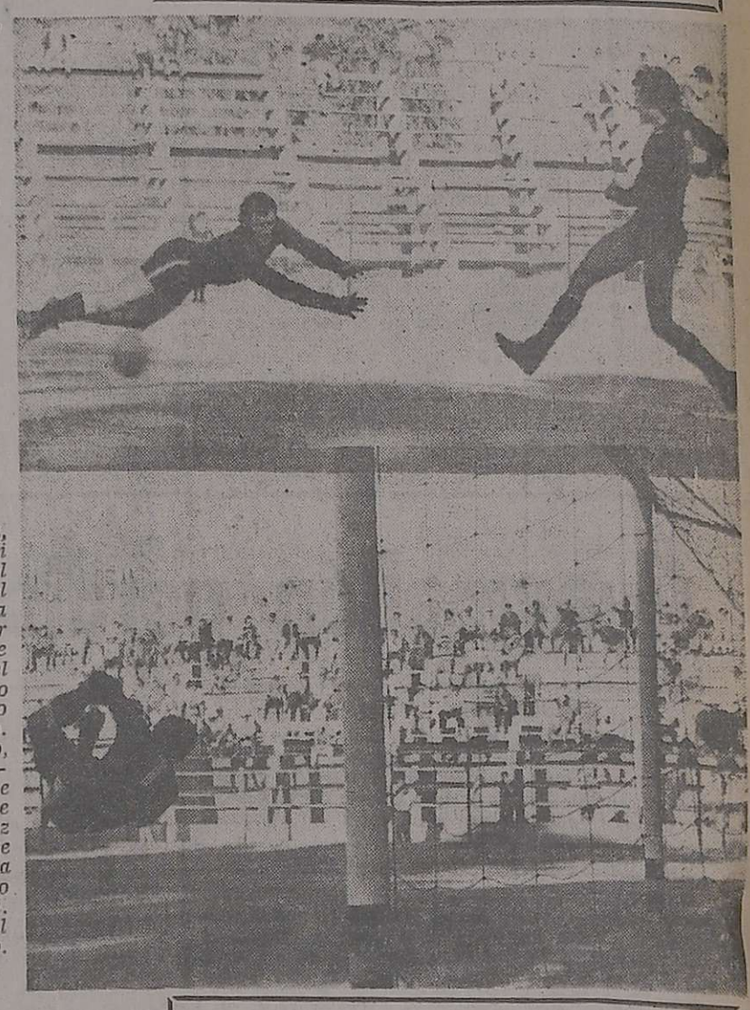

Arriba, Costantini convierte el primer gol de Palmira al aprovechar el rebote en el palo izquierdo de Bertolo. Abajo, impresionante disparo de de González que vence la estirada del golero de Maipú. Fue el segundo.

Liga Mendocina de Fútbol

PRIMERA DIVISION "A"

POSICIONES - 7ª FECHA

EQUIPOS	J.	G.	E.	P.	Gf.	Ce.	Ps.
INDEPENDIENTE R. ...	7	4	3	-	12	6	11
BOCA JUNIORS	7	2	5	-	10	6	9
ATLETICO ARGENTINO .	7	3	3	1	6	4	9
SAN MARTIN	7	3	2	2	13	11	8
DEPORTIVO MAIPU	7	2	3	2	10	9	7
GUAYMALLEN	7	1	5	1	7	8	7
GIMNASIA Y ESGRIMA .	7	2	2	3	11	12	6
ATLETICO PALMIRA ...	7	1	4	2	6	9	6
HURACAN LAS HERAS	7	-	6	1	4	5	6
GODOY CRUZ	7	1	3	3	9	9	5
ANDES TALLERES	7	-	5	2	7	11	5
LUJAN SPORT CLUB	7	2	1	4	7	12	5

Próxima fecha (8ª): Independiente vs. Andes Talleres; San Martín vs. Luján; Guaymallén vs. Boca Júniors; Atlético Argentino vs. Huracán Las Heras; Godoy Cruz vs. Atlético Palmira; Deportivo Maipú vs. G. y Esgrima.

Las cuartas

Huracán Las Heras (4): R. González; L. Torres, J. Rodríguez, C. Paiva y D. Verdugo; S. Perrelli, H. Miranda y M. Gallardo; A. Cortez, A. Torrecilla y C. Garbuio (C. Ponce).

Godoy Cruz (5): D. Giacchi; J. Valdez, O. Jofré, O. Morelatto y E. Ramiro; C. Calle, M. Camargo y E. Marquez; C. Giarrizo, H. Magallanes y J. Acosta.

Los goles: Paiva, Cortez, Torrecilla y Ponce para Huracán. Giarrizo (3), Camargo y Acosta para Godoy Cruz.

Arbitro: Rafael Máximo Miranda.

* * *

Andes Talleres (1): E. Hoyos; C. Sepúlveda, J. Carrillo, S. Marrano y V. Magallanes; J. Maya, J. Fernández y A. González; J. Elespe, E. Tello y A. Aguilera.

Gimnasia y Esgrima (2): O. Orlando; V. Astudillo, G. Puebla, J. Guzzo y H. Salinas; R. Gulli, D. Morales y R. Estrada; D. Moya, R. Alberti e I. Moreno.

Los goles: Moya y Estrada para Gimnasia. Maya para Andes Talleres.

Arbitro: José Luis López (h.).

* * *

Boca Júniors (0): J. González; H. Coria, R. Fozzatti, F. Mercado y O. Páez; L. Zandanel, P. Bressa y H. Gorri; R. Zuccetti, R. Arias y P. Vallejos.

Argentino (2): J. Lencinas; C. Molina, C. Gutiérrez, J. Paratore y O. Maza; E. Rudavetz, C. Garay y R. Aguirre; R. Moyano, R. Godoy y G. Mauna.

Los goles: Paratore (2).

Arbitro: Rodolfo Orquera.

* * *

Palmira (2): H. García; B. Arce, O. Miranda, L. Batachia y J. Vera; O. Suárez, A. Espinosa y J. Caila; R. Cartellone, J. Jofré y J. Cabrillana.

Maipú (4): J. Scivoletto; A. Torres, N. Palazzo, O. Ricchi y R. Fernández; R. Calderón, L. Vázquez y D. Reyes; J. Uguna, C. Pérez y N. Alaniz.

Los goles: Cabrillana (2) para Palmira. Reyes (2), Calderón y Palazzo, para Maipú.

* * *

Luján (2): J. Muñoz; A. Morán, R. Iácono, R. Di César, y J. Gómez; J. Ortiz, R. Agüero y M. Coronado; E. Eglez, F. Almendro y A. Vázquez.

Guaymallén (3): J. Covolán; M. Alvarado, R. Fioretti, J. Marasco y J. Burgos; R. Altamirano, J. Ramos y M. López; L. Ruiz, G. González y A. Blanco.

Los goles: Agüero y Almendro para Luján. Burgos, Ruiz y González, para Guaymallén.

Arbitro: Alberto César Rodríguez.

Liga Mendocina de Fútbol

CUARTA DIVISION

POSICIONES - 7ª FECHA

EQUIPOS	J.	G.	E.	P.	Gf.	Gc.	Ps.
INDEPENDIENTE R. ...	7	6	1	-	18	9	13
ATLETICO ARGENTINO .	7	6	-	1	23	7	12
GIMNASIA Y ESGRIMA .	7	5	1	1	13	8	11
GODOY CRUZ	7	4	1	2	13	11	9
GUAYMALLEN	7	3	1	3	14	15	7
DEPORTIVO MAIPU	7	3	1	3	13	14	7
ANDES TALLERES	7	3	1	3	13	17	7
BOCA JUNIORS	7	2	2	3	10	13	6
SAN MARTIN	7	1	2	4	9	14	4
HURACAN LAS HERAS	7	-	3	4	11	16	3
DEPORTIVO PALMIRA .	7	1	1	5	9	16	3
LUJAN SPORT CLUB ...	7	-	2	5	6	13	2

Fútbol en Rivadavia

RIVADAVIA. — Hubo actividad ayer por el torneo de la Liga Rivadaviense de Fútbol. Los resultados registrados fueron los siguientes: zona "A", San Carlos Chapanay 1, Atlético Junín 0; árbitro, Juan Rojas, recaudación $ 3.450; Andrade 1, Tromel 2; árbitro Rafael Ahumada. $ 6.850; zona "B", Mundo Nuevo 1, La Amistad 4; árbitro José Bravo; recaudación $ 6.500; Central Rivadavia 2, Santa María de Oro 1; árbitro, Jorge Echeverría; recaudación $ 5.400; interzonal de zonas "A" y "B", Tres Acequias 3, Paso de los Andes 2; árbitro José Luis López; recaudación $ 8.050; zona "C", Juventud Unida de La Paz 0, Gargantini 2; árbitro Ramón Lima; recaudación $ 13.600; Racing-La Central 5, Eliseo Ortiz 0; árbitro Juan Gallardo; recaudación $ 7.550; Argentino 2, 25 de Mayo 2; árbitro Pedro Mizzei; recaudación $ 3.200.

RIGAR'S
CAMISAS Y PANTALONES
SAN MARTIN 1445 - MZA.
CREDITOS 3-5 y 8 CUOTAS

Análisis Individual

LUJAN		GUAYMALLEN		PALMIRA		MAIPU	
R. Amaya	6	H. Agrain	5	C. Camargo	6	L. Bertolo	6
O. Muniategui	7	H. Ariza	5	M. Fuentes	5	F. Aversa	5
J. Escudero	6	R. Rodríguez	6	D. Giufredi	6	L. Hernández	6
J. Florit	6	C. Amieva	6	G. Molina	6	S. Alaniz	5
L. Benegas	6	R. Flores	5	Olivera	8	H. Pereyra	6
R. Signorelli	7	J. Olguín	5	M. Escobar	6	F. Reveco	7
M. Fredes	6	A. Lucero	5	V. Molina	5	A. Garro	4
H. Olmos	7	J. Santana	4	E. González	6	P. Palazzo	5
O. Caro	5	J. Lira	4	A. Costantini	6	C. Sperdutti	5
O. Mosqueda	5	J. Sosa	6	A. Chacón	6	V. Laméndola	7
E. Guerrero	4	V. Barrera	4	W. Cruz	5	M. Farías	5
C. Guzmán	4	D. Díaz	5	O. Civalero	4	J. Mancifesta	5
		P. Bordón	5				

HURACAN LAS HERAS		GODOY CRUZ		ANDES TALLERES		GIMNASIA Y ESGRIMA	
F. Martínez	6	H. Pedone	7	A. Martínez	7	O. Espósito	7
V. Puebla	5	M. Suárez	6	D. Giuberti	6	O. Mesa	4
J. Molina	7	H. Rojas	6	J. Cattáneo	6	A. Badía	6
J. Tejada	6	M. Pascualetto	6	J. Orrego	2	A. Guayama	7
J. Cáceres	5	G. Berríos	6	J. Pericoli	2	O. Haack	5
A. Martínez	4	R. Medina	7	R. Cruz	3	J. Di Meola	7
R. Puebla	4	G. Pereyra	6	J. Bissón	5	J. Lapuente	4
D. Garro	4	L. Fredes	4	H. Bayón	4	J. González	8
O. Quinteros	5	O. Paiva	5	O. Elvira	5	F. Fachetti	5
O. Morán	6	E. Méndez	8	C. Quiroga	4	O. Aredes	7
F. Sánchez	4	J. Pereyra	5	R. López	4	O. Genolet	7
E. López	4	H. Bravi	3	J. Cuevas	5	A. Cano	(-)
F. Caballero	3			E. Giménez	6		

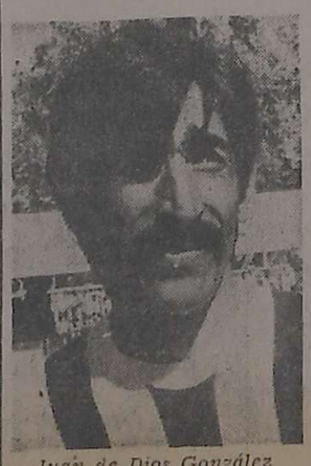

Juan de Dios González

BOCA JUNIORS		ARGENTINO	
J. Villalón	7	N. Ugliardi	6
H. Rodríguez	6	J. Ferraro	4
E. Acosta	7	E. Marlia	7
J. D. Negrete	7	J. Pacheco	5
J. Lombardo	6	R. García	6
J. Donato	7	P. Fernández	6
J. A. Negrete	5	R. Zolorza	5
J. Siudmak	6	H. Suárez	7
A. Hollman	6	F. Ibáñez	5
R. Antonigni	6	R. Domínguez	5
O. Rossi	7	M. Valdéz	5
C. Saromé	(-)	A. Montalto	(-)
		C. Levalle	(-)

Fecha a fecha, los cronistas de LOS ANDES califican objetivamente la actuación individual de cada uno de los jugadores. Para ello, se tiene en cuenta la siguiente escala de calificación: 1 y 2, muy mal; 3 y 4, mal; 5 y 6, regular; 7 y 8, bueno; 9, muy bueno; y 10, excelente, sin fallas. (-): Sin calificación por haber jugado pocos minutos.

Armando Rodolfo Olivera

LA BRAVA
TIENE MAS VENTAJAS EN
MARTIN HERMANOS S.A.C.I.

La Pick-Up
más valiosa del país
LA MEJOR TASACION DE SU PICK-UP USADA
FINANCIACION CON EL MAS BAJO INTERES DE PLAZA
ENTREGA INMEDIATA - COLORES A ELECCION
MARTIN HERMANOS S.A.C.I.
LEANDRO N. ALEM Y SARGENTO CABRAL
LA ESQUINA CHEVROLET DE LA CIUDAD DE SAN MARTIN

Dep. Demaco 4, Drummond 1

Primera B

JUGADO EN DEPORTIVO DEMACO

DEPORTIVO DEMACO (4): F. Triviño; J. Barros, P. Pereyra, C. Weber y L. Aragón; R. A. Cáceres, N. Zurita y M. R. Maza (Cap.); R. Fiorentini, M. Rojas (R. Rodríguez) y M. Alvarez (J. E. Cáceres).

DIRECTOR TECNICO: Martiniano Garrido.

MAYOR DRUMMOND (1): D. Méndez; R. Muñoz, E. Moyano (Cap.), D. Acevedo (R. Chacón) y J. C. Romero; J. F. Becerra, M. García y R. Moyano; E. Alanis, J. Díaz (L. Arias) y J. Ghilardi.

DIRECTOR TECNICO: Humberto Garro.

LOS GOLES: En el primer tiempo, a los 13m. Alvarez, a los 36m. R. Cáceres y a los 39m. Fiorentini, todos de Damaco. En el segundo tiempo, a los 11m. Díaz (MD) y a los 44m. Fiorentini, para Damaco.

ARBITRO: Santiago Balda.

JUECES DE LINEA: Justo Ramón Altamira y Jorge A. Martínez.

PRELIMINAR DE 4ª DIVISION: Deportivo Demaco 3, Mayor Drummond 0.

RECAUDACION: $ 16.080.

Buen debut de Deportivo Demaco en primera "B". Venció a Mayor Drummond por 4 a 1, en encuentro de acciones favorables al conjunto local. Drummond, sólo contó con un buen ataque, pero la defensa fue frágil, llegándose al primer tiempo con Demaco en ventaja por 3 a 0. En el segundo período Drummond reaccionó y consiguió descontar, pero no tuvo continuidad en esa función. En cambio el conjunto local, consolidó el triunfo merecidamente.

Incidencia del partido entre Deportivo Demaco y Mayor Drummond. Weber, de Demaco, disputa la pelota con Becerra, de Drummond. Observan la jugada Díaz y Aragón. Venció Demaco por 4 a 1.

Liga Mendocina de Fútbol

PRIMERA "B"

POSICIONES - 1ª FECHA

EQUIPOS	J.	G.	E.	P.	Gf.	Gc.	Ps.
JORGE NEWBERY	1	1	-	-	6	-	2
RODEO DEL MEDIO	1	1	-	-	6	-	2
CICLES CLUB LAVALLE	1	1	-	-	5	1	2
OBREROS DEMACO	1	1	-	-	4	1	2
LEONARDO MURIALDO .	1	1	-	-	4	1	2
GUTIERREZ	1	-	1	-	-	-	1
LUZURIAGA	1	-	1	-	-	-	1
CHACRAS DE CORIA ..	1	-	-	1	1	4	-
MAYOR DRUMMOND ...	1	-	-	1	1	4	-
FRAY LUIS BELTRAN .	1	-	-	1	1	5	-
PLATENSE	1	-	-	1	-	6	-
SAN ROQUE	1	-	-	1	-	6	-
VILLA DEL PARQUE ..	-	-	-	-	-	-	-

Próxima fecha (2ª): Villa del Parque vs. Platense; Leonardo Murialdo vs. Rodeo del Medio; San Roque vs. Luzuriaga; Gutiérrez vs. Cicles Club Lavalle; Fray Luis Beltrán vs. Obreros Demaco; Mayor Drummond vs. Jorge Newbery. Libre: Chacras de Coria.

Platense 0, Jorge Newbery 6

JUGADO EN LEONARDO MURIALDO (Local Platense)

PLATENSE (0): A. Amatos; F. Poblete, A. Giner (R. González), J. Páez y N. Ferreyra; J. Font, A. Quiroga y R. Romero; C. Fernández (J. Pizarro), H. Blanco (A. Rivera) y A. Gutiérrez.

DIRECTOR TECNICO: Antonio Ledesma.

JORGE NEWBERY (6): A. Bergna, R. Maris, A. Canzonieri, C. Furfari y J. González; J. Di Paola, E. Rodríguez y M. Arispón; L. Moreno, M. Pelegrini (R. Weber) y V. Jofré (M. Navarro).

DIRECTOR TECNICO: Juan Carlos Moreno.

LOS GOLES: En el primer tiempo, a los 10m. Jofré; a los 26m. Pelegrini, y a los 42m. Moreno. En la segunda fracción, a los 15m. Jofré; a los 25m. Moreno, y a los 34m. Navarro, todos para Jorge Newbery.

ARBITRO: Roque Quiroga.

JUECES DE LINEAS: Américo Solís y Antonio Prado.

PRELIMINAR DE 4ª DIVISION: Platense 2, J. Newbery 2.

RECAUDACION: $ 4.332.

Jorge Newbery venció a Platense por 6 goles a 0 en cancha de Leonardo Murialdo, que hizo las veces de local en ese escenario. Poco margen para el comentario debido a la excesiva cantidad de goles y a la neta superioridad de los "Rojos" de Jorge Newbery. Por su parte, Platense sólo expuso las ganas de jugar, pero fue muy desordenado y con poco sentido de fútbol, además de escaso nivel técnico y físico.

Bochas

Continuará mañana el torneo de la Asociación Mendocina de Bochas denominado "Vendimia". En primera los encuentros serán los siguientes: zona "A", San José vs. Godoy Cruz; Villa Hipódromo vs. Argentino; zona "B", Vélez Sársfield vs. Los Charrúas; San Martín vs. Matadero; Agua y Energía vs. Rodeo Km. 11; zona "C", Dorrego vs. Talleres; Independiente vs. Villa Marini; zona "D", A. Alvarez vs. Giol; Regatas vs. Cieneguita.

Lavalle 5, Fray L. Beltrán 1

JUGADO EN LAVALLE

LAVALLE (5): A. Videla (Cap.); J. Ferreyra (G. Villegas), H. Sepúlveda, S. Alfaro y J. Godoy; A. Corzo (R. Videla), D. Interlandi y R. Yanzón; O. Villegas, C. Navarro y F. Falcón.

DIRECTOR TECNICO: Mario Ramírez.

FRAY LUIS BELTRAN (1): P. Negre; J. Granelli, C. García, M. Sevilla (Cap.) y O. Avalos (J. C. Figueroa); G. Mallón, J. Gómez y J. Ortiz; A. Ortiz (J. C. Sevilla), C. Ortega y J. L. González.

DIRECTOR TECNICO: Julio Cuévaz.

LOS GOLES: En el primer tiempo, a los 6m. González (FLB), y a los 17m. Yanzón (L). En el segundo tiempo, a los 8, 20 y 23m. Yanzón (L) y a los 37m. Navarro (L).

ARBITRO: Antonio Gaspari.

JUECES DE LINEA: Luis Ciaurro y Juan Alou.

PRELIMINAR DE 4ª DIVISION: Lavalle 4, Beltrán 2.

RECAUDACION: $ 18.150.

Buen triunfo de Lavalle sobre Beltrán por 5 goles a 1. En el primer tiempo Lavalle tuvo las mejores oportunidades de gol. Una falla de Sepúlveda y Beltrán en ventaja. El local, a los 15 minutos, erró un penal y a los 17 puso justicia. Lavalle tuvo méritos para tener ventaja, más por individualidades que por jugadas elaboradas. En el segundo tiempo volvió a prevalecer la presión de Lavalle. Buen trabajo de Corzo en el medio campo y positivismo de Yanzón. Beltrán mostró poco en este partido.

Chacras de Coria 1, Murialdo 4

JUGADO EN MAYOR DRUMMOND (Local Chacras de Coria)

CHACRAS DE CORIA (1): R. Piccioni, C. Retta (C. Gorrochea), F. Giuliani, H. Vargas (D. Moyano) y O. Maldonado; J. Rodríguez, J. Martín y R. Cragachichi (Cap.); N. Araya, R. Galdame y P. Giagnoni.

DIRECTOR TECNICO: Ramón Hererra.

LEONARDO MURIALDO (4): H. Morales; C. Sánchez, R. Rodríguez, O. Giana (Cap.) y O. Pérez; O. Vega (H. Suárez), M. D'Inocencio y J. Caligoll (A. Ridolfi); A. Stamcampiano, S. Agri y M. Biondi.

DIRECTOR TECNICO: Rubén Rodríguez.

LOS GOLES: En el primer tiempo, a los 20 m. Cragachichi (Ch) y a los 42 m. Agri (M). En el segundo tiempo, a los 26 m. Agri (M), a los 27 m. Biondi (M) y a los 30 m. Stancampiano (M).

ARBITRO: Alberto García.

JUECES DE LINEA: Amadeo D'Angelo y Lucio Suárez.

PRELIMINAR DE 4ª DIVISION: Chacras 0, Murialdo 2.

RECAUDACION: $ 7.428.

Merecido triunfo logró Leonardo Murialdo ante Chacras de Coria. Su labor desarrollada en la faz complementaria lo confirmó ampliamente, ante un Chacras de Coria que solo en la parte inicial equilibró algo el juego. El marcador fue inaugurado por el local ocasional merced a un tiro libre de Cragachichi, pero luego Agri igualó el marcador, con que finalizó el primer tiempo. En el segundo, el dominio de Murialdo fue amplio y logró los tres tantos que fijaron el tanteador final. Agri desvió un tiro penal.

Luzuriaga 0, Gutiérrez 0

JUGADO EN LUZURIAGA

DEPORTIVO LUZURIAGA (0): L. Minotto (Cap.); M. Stancampiano, D. Ditomuaso, R. Villegas y A. Romero; R. Cornejo, C. Montagnoli y S. Scivoletto; O. Escoda, V. Lescano y P. Escoda (J. Escoda).

DIRECTOR TECNICO: Antonio Cortese.

GUTIERREZ S. C. (0): C. Herrera (Cap.); A. Molina, J. C. Sábato, R. González y L. Lima; J. Agut, R. Franchi y D. Molina (R. Hernández); A. Vera, D. Soto Rivera y L. Cornejo (S. Rossato).

DIRECTOR TECNICO: Mario Carmelo Herrera.

ARBITRO: Horacio Olmedo.

JUECES DE LINEA: José Ramón Cabeda y Luis Ovejero.

PRELIMINAR DE 4ª DIVISION: Luzuriaga 3, Gutiérrez 2.

RECAUDACION: $ 29.112.

Un tiempo para cada uno de los protagonistas justificó el marcador en blanco entre Luzuriaga y Gutiérrez. Se jugó con bastante desorden y el local en el primer tiempo creó mayor peligro que su rival, pero encontró una defensa segura y expedita. En la etapa final, aunque declinó el accionar de la línea de gestación de los "Celestes", no por ello perdió consistencia y coordinación su delantera. A los 30 minutos Soto Rivera perdió excelente oportunidad al enviar el esférico sobre el travesaño en clara situación de gol. El empate lo consideramos justo.

GOLEADORES

Yanzón (CCL)	4
Jofré (JN)	2
Moreno (JN)	2
Fiorentini (OD)	2
C. Heras (RdM)	2
Fracchia (RdM)	2
Agri (LM)	2

Seleccionado de la Fecha

PRIMERA "B"

Triviño (Demaco)

Ferreyra (Lavalle) — Sabato (Gutiérrez) — Giana (Murialdo) — González (Newbery)

Quiroga (R. del Medio) — Montagnoli (Luzuriaga) — Yanzón (Lavalle)

Fiorentini (Demaco) — Agri (Murialdo) — Jofré (Newbery)

Rodeo del Medio 6, San Roque 0

JUGADO EN RODEO DEL MEDIO

RODEO DEL MEDIO (6): R. Fernández (Cap.); P. Olguín, M. González, H. Olguín y M. Peletay; D. Quiroga, G. Molina (C. Vega) y J. Gaideano; L. Vargas, C. Heras y C. Britos (M. Fracchia).

DIRECTOR TECNICO: Antonio Correa.

SAN ROQUE (0): R. Montenegro; C. Oro, A. Zalazar, A. Escudero y M. Baigorria; R. Cuello, E. Frías y G. Camargo (P. Roccato); M. Badero, C. Aguirre (Cap.) y J. C. Pérez (T. Escudero).

DIRECTOR TECNICO: Salvador Bautista.

LOS GOLES: En el primer tiempo, a los 15m., C. Heras. En el segundo tiempo, a los 16m., Quiroga; a los 19m., Heras; a los 23m., Molina; a los 41m., y 43m., Fracchia.

ARBITRO: Roberto Zanni.

JUECES DE LINEA: Emilio Alcano y Oscar Lázaro.

PRELIMINAR 4ª división: Rodeo del Medio 1, San Roque 0.

RECAUDACION: $ 8.760.

El resultado final muestra claramente la superioridad que exhibió Rodeo en todas sus líneas, mientras que el once de San Roque expuso fragilidad en su defensa e ineficacia en el ataque. La expulsión de Zalazar a los 40 minutos, facilitó aún más la tarea de Rodeo que en el segundo tiempo conquistó cinco goles, algunos de ellos de buena factura. En Rodeo cumplieron una buena faena Quiroga, que se proyectó continuamente y con buen panorama y Heras, que buscó permanentemente el arco rival. San Roque debe mejorar mucho para tener aspiraciones.

Calificación de los árbitros

Primera "B"

R. Quiroga	8
R. Zanni	8
S. Balda	7
A. García	7
A. Gaspari	7
H. Olmedo	7

EL MEJOR DEL SABADO

Vergara, la imagen de un ganador

Las tardes, las grandes tardes del "Mariscal" Antonio Segundo Vergara, siempre están. Uno las encuentra cada vez que el capitán "azul" saca a relucir sus excelentes condiciones de hombre fuerte, seguro, técnico, impasable. El sábado, en la soleada tarde del parque, con el marco de tribunas más coloridas que nunca, volvimos a encontrarnos con una de esas tardes. Como tantas otras que ya nos dejó en los ojos el "Mariscal" Azul en ese rico historial de diez largos años con los colores de Independiente Rivadavia. Porque ya van diez años en la primera, con la calidad de siempre, con la experiencia de ahora. Ayer el pibe que asomaba. Hoy el crack que triunfó, la figura querida por todos, buscada más que nadie cuando el once inmortal sale al campo y la platea revienta en aplausos.

Y es el "Cura", así simplemente. En la sonrisa, en la carcajada, en el afecto, en el apretón de manos, en la picardía de un chiste, en la jugada elegante, en el festejo de un gol, en el quite perfecto, en el pase oportuno, en la expresión emocionada, en la alegría del camarín, en la amistad noble, en el brazalete de capitán, en la historia de esos diez años en primera. Es el "Cura", así simplemente. Y en el elogio a la brillante tarde del sábado, cuando la sensacional victoria sobre Atlético San Martín, se agrega el reconocimiento a esa vigencia que arrancó una vez, allá por el 67, cuando los mayores se llamaban Cortez, Filizzola, Yácomo, López, Villarroel. Apenas diez años...

Otra vez triunfador. Siempre triunfador. El sábado le faltó su "socio", su compañero de lujos en la defensa, porque Pedro Miguel Sartirana se quedó en la platea por un tirón muy rebelde. El hizo su parte. Dominando el área, adivinando de memoria un pase, cubriendo una posición, quitando, rechazando fuerte. Fue ganador en la cancha. Y también fue ganador en los vestuarios, cuando el hincha que lleva adentro se le escapó por todos los rincones del cuarto y festejó con esa carcajada con gusto a chiquilín que tiene. Ahora sus palabras, cuando llegó a nuestra casa acompañado por su gran amigo el "Caña" Alvaro.

—En Independiente he pasado grandes momentos, muy importantes en mi carrera. Ahora creo que hemos iniciado otro. El que tiene que llevarnos al Nacional, para convertir a los "Azules" en el equipo fuerte y poderoso del interior del país que su hinchada y sus dirigentes esperan. La meta es el campeonato. Y pienso que tenemos las armas para lograrlo. Un gran plantel, un excelente técnico, un compañerismo que se fortalece día a día. Y una conciencia profesional que nos hace trabajar muy duro durante la semana. El sacrificio es la manera de llegar a cosas grandes. Pero uno sabe que tiene el respaldo de un montón de gente que está detrás de todo esto, con sus palabras, con sus consejos. Y con gestos como el del sábado, cuando la directiva nos premió especialmente. Hemos arrancado bien y no vamos a aflojar.

Después la sinceridad del "Cura" para reconocer: "Fue bastante duro el partido con San Martín. Pero aunque quedamos en inferioridad numérica sacamos a relucir esa garra y esa hombría tan propia de Independiente. Por suspensiones y lesiones han existtido algunas dificultades para formar el equipo, pero la gente que ingresó se la jugó y también cumplió. Yo llevo muchos años en el club y este es uno de los planteles más maravillosos, más unidos que conozco. Lo importante es que estamos en ganadores, con la dosis de suerte que también influye en los resultados. Tenemos que salir campeones. Esa es la meta.

Las tardes, las grandes tardes del "Mariscal" Antonio Segundo Vergara, siempre están. El sábado las volvimos a encontrar.

Antonio Segundo Vergara. Siempre ganador y más "Mariscal" que nunca. Clase, presencia, temperamento. Hasta la pipa le queda bien.

Hablan los Técnicos

Carlos Jorge Ortiz

Humberto Merlo (Boca Juniors): "Estoy muy conforme con el rendimiento de mi equipo. Nosotros perdimos innumerables oportunidades frente al arco de Ugliardi y ellos, en su única llegada, tuvieron a favor el penal que nos costó la pérdida de un importante punto".

Abel Domingo Sklate (Argentino): "Entiendo que el resultado de 1 a 1 es justo. Ni Boca ni Argentino, hicieron lo suficiente como para retirarse ganador. Muy superiores las defensas a los ataques. A nosotros nos sigue faltando gol".

* * *

Miguel Angel Converti (Huracán Las Heras): "A pesar que que no se jugó bien, pienso que el empate puede considerarse justo. La ausencia de Millicay que debió viajar a La Rioja por razones familiares, se sintió y nos faltó peso ofensivo. Otro factor negativo, fue la lentitud de nuestro medio campo".

Pastor Acosta Barreiro (Godoy Cruz Antonio Tomba): "De haber existido un ganador, tendríamos que haber sido Godoy Cruz, ya que dominó la mayor parte del partido. No tuvimos suerte para definir. Los dos tiros en los palos hablan bien a las clara de nuestro mejor trabajo. Contento, porque seguimos sin perder".

* * *

Francisco Manuel Ontiveros (Andes Talleres): "Fue un partido con un tiempo para cada uno. En el primero Gimnasia fue mejor, Talleres mostró superioridad en el segundo, pero no pudo o no supo definir. Por todo ello, considero que el resultado más justo hubiese sido el empate".

Jorge Julio (Gimnasia y Esgrima): "En los primeros 45 minutos, fue muy buena la producción de Gimnasia. En el segundo pasó de todo, menos de fútbol, pero mis hombres supieron trabajar con el contragolpe y crearon buenas oportunidades de gol. Muy conforme, porque el equipo mejora cada día más".

* * *

Carlos Jorge Ortiz (Luján): "Sin duda alguna el triunfo de esta tarde tiene para nosotros un gran valor. Haber derrotado a uno de los invictos, demuestra la recuperación de Luján. Espero mucho más de este plantel que no merece estar en la ubicación que se encuentra".

Aroldo Darío Cortenova (Guaymallén): "Pienso que el resultado más correcto debió ser un empate. A pesar de no contar con hombres claves, Guaymallén jugó un buen partido. Ellos quizás tuvieron más la pelota, pero lo importante son las llegadas claras. Personalmente, muy satisfecho por lo realizado en el campo de juego".

* * *

Sergio A. Vázquez (Palmira): "Por un error nuestro ellos consiguieron el empate. Palmira mereció ganar. Creo que la actuación del árbitro fue correcta. Estoy contento por dos valores que jugaron hoy y son nuevos. Uno de las inferiores, Giufrfedi y el rosarino debutante Escobar. Felicito a todos los muchachos por la forma en que se brindaron".

Bernardino Prado (Maipú): "Considero que el empate es totalmente justo. Maipú impuso en todo el partido su juego y ellos opusieron entereza y garra. Después de perder dos a uno en el complemento, conseguimos el empate que merecíamos".

GOLEADORES

Palavecino (I)	7
Monárdez (SM)	5
Aredes (GyE)	4
Salguero (GyE)	4
Paiva (GC)	3
Berríos (GC)	3
Hollman (BJ)	3
Chacón (P)	3

Calificación de los árbitros

1ª división "A"

Ernesto Antiga	7
Pedro Castellino	7
Angel Pivetta	7
Gabino Rossi	7
Antonio Da Dalt ...	5
Rafael Bogdanowsky .	4

CASA BERMUDEZ S.R.L. DEPORTES

CARTUCHOS CAL. 16 .. $ 850
OFERTAS EN TODOS LOS CALIBRES
REPARACIONES DE ARMAS EN GENERAL
—ARMERIA MAÑANET—
P. DE LOS ANDES y LIBERTAD - V. Nueva - Güén. - Mza.
2|5|F 65032 10|5|A

EN TERRENOS PROPIOS...
EN LA ZONA MAS ALTA DE MENDOZA
Con medios de transportes permanentes... y pegadito al "Barrio JARDIN MUNICIPAL"... sobre calles Boulogne sur Mer y Alte. Brown, LAS HERAS

COOPERATIVA DE VIVIENDA y CONSUMO
12 DE JUNIO Ltda.
ESPEJO 747 Mendoza

construirá 400 VIVIENDAS INDIVIDUALES
3 y 4 DORMITORIOS
Todos los Servicios
CUOTAS ESTABLECIDAS CON AMPLIO SENTIDO SOCIAL QUE POSIBILITARAN SU COMODA INSCRIPCION

¡Inscribase yá!
ULTIMOS CUPOS DISPONIBLES
Informes:
ESPEJO 747-MENDOZA

"EL SISTEMA COOPERATIVO, ES EL VEHICULO MAS EFICAZ PARA BRINDAR A QUIENES CON ESFUERZO FORJAN LA GRANDEZA NACIONAL, EL JUSTO DERECHO DE LA CASA PROPIA"
INCORPORESE A NUESTRA COOPERATIVA Y JUNTOS... CONSTRUIREMOS...!

Proyecto y Construcción:
NAZAR y CIA. SRL
PASO DE LOS ANDES 1788-TEL. 215945-253545

Hay Marieta ganó el premio "Las Heras"

La debutante Hay Marieta venció con facilidad de punta a punta. A tres y medio cuerpos finaliza segunda la gran favorita Magasta y completan Jurita, Melada y Michay.

Excelente impresión causó la debutante Hay Marieta una hija de Hay Humo y Marianne al ciudado de Raúl F. Gatto, al vencer de uno a otro extremo en el premio especial "Las Heras" que sirvió de base al programa de ayer.

Aún con algunos kilos de más —se la vio cargada de carnes— la veloz potranca se hizo valer desde el pique y con acción avasallante dominó a sus ocasionales adversarios ampliamente. Más de tres largos la separó de su inmediata escolta, la gran favorita Magasta, quedando las restantes a varios cuerpos, pero el tiempo señalado en los 1.200 metros —1' 16" 3/5— deja un saldo desfavorable especialmente para sus vencidas.

El jóckey Jorquera y el cuidador Villalba fueron los únicos profesionales que dieron doblete y la cátedra no estuvo feliz en su cometido, pues sólo ganaron tres favoritos en las ocho pruebas disputadas y se produjeron algunos dividendos de bulto, aparte de dejar que en la triple de segundo turno, quedara un pozo de rezago de $ 23.919 ley, por fracaso del plecé. En la primera carrera la dupla Alborgue-Finimondo pagó $ 1.102 ley y en la cuarta Mubile-Nicobar, $ 526,40. A ganador se produjeron también dividendos abultados.

El premio "Las Heras". — Gran favorita fue ungida Magasta, con 2.164 boletos y de enemigo con mucho menor margen Hay Marieta que sumó 804. Después, Melada, 608; Michay, 603 y Jurita, 194. La suelta fue impecable, pero enseguida asomó al frente Hay Marieta, que pronto estableció dos cuerpos de luz sobre Magasta y a tres de esta se ubicó Melada, quedando las otras dos competidoras, algo lejos, juntas.

Entre codos, la favorita se esforzó por acercarse a la puntera, sin conseguirlo, pues la entrada a la recta la hizo Hay Marieta, con sobradas energías y amplias diferencias, siendo su viaje hacia el disco un paseo sin riesgos de ninguna especie. A casi tres cuerpos quedó segunda la favorita que accionó a media cancha y completaron Jurita a 4 cuerpos, Melada a medio cuerpo de ésta y Michay a dos cerró el lote.

Los 1.200 metros fueron descontados en la mediocre marca de 1' 16" 3/5 y condujo a la ganadora acertadamente el jóckey Luis A. Salinas.

La boleteada

Boleteada récord se registró en la víspera incentivada generosamente por la primera apuesta triple de combinadas que sumó cifra varias veces millonaria.

Se vendieron 1.702.805 boletos (simples representan 170 millones 280 mil 500) con la siguiente discriminación: 298.990 ganadores; 700.940 combinadas; 485.575 de la primera triple; 170.850 de la segunda triple; 13.100 de acierte el marcador y 33.350 de la doble combinada preferencial.

Las triples

La de primer turno que tenía un pozo de rezago de más de 26 millones de pesos moneda nacional, alcanzó un haber de 106.296.200 de la misma moneda con 19.173 vales apostados.

Acertó uno solo a ganador y otro a placé dando los millonarios dividendos de $ 850.369,60 ley y $ 212.592,40 ley respectivamente.

La triple complementaria con 6.839 vales hizo un pozo de $ 239.190 ley y se resolvió a ganador con 8 vales y dividendo de $ 23.919 ley. A placé no tuvo favorecedores y en consecuencia quedó un pozo de rezago para el próximo domingo de $ 47.838 ley.

turf

HIPODROMO MENDOZA

RESULTADOS GENERALES

TIEMPO: Bueno — PISTA: Normal

1ª carrera — 1.400 m

Premio "Literario"

Ord.	Competidores y Jóckeys	Kg.	Ganad.
1º	ALBORGUE, Jorquera	53	297
2º	FINIMONDO, Cornejo	56	329
3º	ARABIAN SHEIK, Rivamar	56	703
4º	OVIKA, Espinosa	55	69
5º	TITON, Luffi	52	544
	TOTAL		1.942

DIVIDENDO: Alborgue $ 91,40. Ganada por 2½ cpos., 2 cpos. y 1 pescuezo. Tiempo: 1'27"2/5. Cuidador: A. Palacio. Dupla ganadora 4/2: Alborgue-Finimondo $ 1.102. Total combinadas: 5.039. Alborgue es hijo de Harmonicus y Alborga. Stud: Robertito (S.J.). No corrió Uralito.

2ª carrera — 1.100 m

Premio "Lindor"

Ord.	Competidores y Jóckeys	Kg.	Ganad.
1º	AL KHASAB, Rivamar	54	1.172
2º	LADY FINGER, Carvajal	50	800
3º	SIR LEWA, Pizarro	55	714
4º	SAKARA, Jorquera	52½	49
5º	SISKIN, Cornejo	54	172
	TOTAL		2.907

DIVIDENDO: Al Khasab $ 34,60. Ganada por ½ cabeza, 2½ cpos. y 2½ cpos. Tiempo: 1'8"2/5. Cuidador: A. Villalba. Dupla ganadora 2/3: Al Khasab-Lady Finger $ 76,20. Total combinadas: 8.708. Al Khasab es hioj de Sha de Persia y Mirimba. Stud: Mar-Gold. Corrieron todos.

3ª carrera — 1.100 m

Premio "Lord Castigador"

Ord.	Competidores y Jóckeys	Kg.	Ganad.
1º	LAIVA, Pizarro	53	372
2º	TORNIQUETA, Silvetti	56	876
3º	BONTE, Carvajal	52	921
4º	ÑA LUISA, Espinosa	56	318
5º	BANTACUA, Jorquera	56	557
	TOTAL		3.044

DIVIDENDO: Laiva $ 114,40. Ganada por 3 cpos., 2 cpos. y 2 cpos. Tiempo: 1'7"2/5. Cuidador: L. Ojeda. Dupla ganadora 5/4: Laiva-Torniqueta $ 404,70. Total combinadas: 8.968. Laiva es hija de Laike y Ahí Va. Stud: Los Rayos. Acierte el marcador. Llave Nº 22 $ 555,70. No corrió La Perinola.

4ª carrera — 1.500 m

Premio "Librera"

Ord.	Competidores y Jóckeys	Kg.	Ganad.
1º	MUBILE, Jorquera	55	319
2º	NICOBAR, Urquiza	56½	749
3º	TUVERNET, Alarcón	53	192
4º	WESTERN STORN, Rivamar	57	1.154
5º	SPARKER, Espinosa	55	367
6º	SHERRY, Coria	55	674
O	PORCIANDO, Carvajal (con Sparker)	53	
U	MANDIC, Torres	56	850
	TOTAL		4.305

DIVIDENDO: Mubile $ 188,80. Ganada por 1½ cpo., ½ cpo. y 1 cpo. Tiempo: 1'34"2/5. Cuidador: S. de Marco. Dupla ganadora 4/5: Mubile-Nicobar $ 526,40. Total combinadas: 7.674. Mubile es hijo de Murallón y Bilena. Stud: San Marcos. Corrieron todos.

5ª carrera — 1.300 m

Premio "Ligerazo"

Ord.	Competidores y Jóckeys	Kg.	Ganad.
1º	SUNNI, Luffi	58	1.497
2º	LAGO, Pizarro	55	965
3º	AMOR DIVINO, Jorquera	56	458
4º	UT, Sisternas	55	584
5º	ANTIA, Alarcón	53	288
6º	LICOPODIO, Torres	59	319
	TOTAL		4.111

DIVIDENDO: Sunni $ 38,30. Ganada por vs. cpos., 3½ cpos., y ½ cpo. Tiempo: 1'21"1/5. Cuidador: A. Villalba. Dupla ganadora 1/4: Sunni-Lago $ 43,80. Total combinadas: 10.308. Sunni es hijo de H. Spun y Nochealegre. Stud: El Belicho. Corrieron todos.

6ª carrera — 1.200 m

Premio Especial "Las Heras"

Ord.	Competidores y Jóckeys	Kg.	Ganad.
1º	HAY MARIETA, Salinas	55	804
2º	MAGASTA, Coria	55	2.164
3º	JURITA, Jorquera	55	194
4º	MELADA, Aracena	55	608
5º	MICHAY, Espinosa	55	603
	TOTAL		4.372

DIVIDENDO: Hay Marieta $ 76. Ganada por 3½ cpos., 4 cpos. y ½ cpo. Tiempo: 1'16"3/5. Cuidador: R. Gatto. Dupla ganadora 1/3: Hay Marieta-Magasta $ 119,80. Total combinadas: 9.572. Hay Marieta es hija de Hay Humo y Marianne. Stud: El Escondido. Corrieron todas.

7ª carrera — 1.100 m

Premio "Lindísima"

Ord.	Competidores y Jóckeys	Kg.	Ganad.
1º	SENDA MAGNA, Carvajal	49	1.239
2º	ALTAICO, A. Aracena	52	1.106
3º	REDMIL, Coria	53	961
4º	CAT'S PURR, Paredes	51	85
5º	FEDERALISIMA, Barrionuevo	53	94
*6º	BAUCHAZETA, Jorquera	53	717
	TOTAL		4.202

DIVIDENDO: Senda Magna $ 47,30. Ganada por 4 cpos., vs. cpos. y vs. cpos. Tiempo: 1'9". Cuidador: E. Rosas. Dupla ganadora 1/6: Senda Magna-Altaico $ 60,40. Total combinadas: 10.005. Senda Magna es hija de Granmaestro y Sendemar. Stud: Dos Banderas. No corrieron: Archidiable y Likomia. (*) Rodó en la largada.

8ª carrera — 1.200 m

Premio "Locarpo"

Ord.	Competidores y Jóckeys	Kg.	Ganad.
1º	PEGAME, Urquiza	56	669
2º	SWAPTOR, Cornejo	56	2.027
3º	HACE BIEN, Rivamar	56	653
4º	ARTE BRUJO, Espinosa	56	123
5º	SIN BELLO, Torres	56	196
6º	SILVER HOPE, Alarcón	54	519
O	EL NACURUTU, Giménez	56	323
O	VELEOPUGIO, Carvajal	52	260
U	CHALLANTO, Coria	56	241
	TOTAL		5.016

DIVIDENDO: Pegame $ 104,80. Ganada por vs. cpos., 2 cpos. y ½ cabeza. Tiempo: 1'15". Cuidador: R. A. Maldonado. Dupla ganadora 2/6: Pegame-Swaptor $ 50,80. Total combinadas: 9.820. Pegame es hijo de Pegadizo y Sun Trinal. Stud: La Manada. No corrieron: Carnavalero y Madur.

San Rafael

Lluvia de goles en Pedal-R. del Atuel: 7 a 4

SAN RAFAEL. — Argentino y Villa Atuel han quedado como únicos punteros del torneo, tras haberse cumplido la segunda fecha del certamen oficial en la que se registraron 24 tantos.

Los resultados fueron los siguientes: Las Paredes superó a Constitución por 2 a 0; Pedal doblegó categóricamente a Rincón del Atuel por 7 a 4; Villa Atuel se impuso a San Luis por 3 a 1 y Monte Comán en su debut derrotó a Goudge por 2 a 1. El sábado Argentino le ganó a Atuel Norte por 4 a 0.

Con estos resultados la tabla de posiciones hasta las dos fechas esta así conformada: Argentino y Villa Atuel 4 puntos; Las Paredes y Pedal 3; Atuel Norte y Monte Comán 2; Constitución, Huracán con 1; San Luis, Goudge y Rincón del Auel sin puntos.

Pedal 7
Rincón del Atuel 4

Recaudación 5.206.
Arbitro: Humberto Lima.
4ta. División: Pedal 6, R. del Atuel 1.
Pedal (7): Tazare; Calderón, Ferro Hernando y Calzada; Lungo, Lara y Rodríguez; Martínez, Ferrero y Olmedo. También jugaron: Preto y Loyola.
Rincón del Atuel (4): Farina; Segovia, S. Escobar, Mandolessi y Toro; W. Escobar, N. Sela y A. Rodríguez. También actuaron Contreras y Mansilla.
Los goles: En el primer tiempo al 1 m. Ferrero (P); 17m. Sela (RA), 22 M. Olmedo (P) 26 m. Ferrero (P) 30 M. Lara (P) de penal, 32 m. Sela (RA) y 38 M. Ferrero (P). y 44 m. Ferrero (P).
En el segundo tiempo a los 4 m. Rodríguez (P) a los 12 y 27 M. Sela (RA).
Categórico triunfo de Pedal ante Rincón del Atuel. El abultado tanteador es fiel reflejo de lo acontecido en el campo de juego. El encuentro tuvo movilidad y se jugó a buen ritmo. En el equipo ganador sobresalió Ferrero, que conquistó cuatro tantos, y lució un buen fútbol gran trabajo.

Constitución 0
Las Paredes 2

Cancha: Huracán.
Recaudación: $ 38.900.
4ª ganó Las Paredes 4 a 2.
Arbitro: Miguel Lorca.
Constitución (0): Gil; Torres, Najurieta, Rodríguez y Penroz; Vara, Marcherone y Carrasco; Muñoz, Chandía y Modón. También actuaron Arriagada y Sosa.
Las Paredes (2): Velasco; Peinado, Rebolloso, Domínguez y Díaz; Lucero Abalay y Peña; Bernales, Zamarvide y Martínez. Además jugo Ojeda.
Los goles: En el primer tiempo a los 32m., Peña (LP) de penal y en el segundo tiempo a los 24m., Bernales (LP).
El cotejo fue lento, desordenado y carente de emotividad frente a los arcos, el once de Las Paredes, como visitante, se impuso, pero su triunfo fue bastante discutido ya que contadas ocasiones llegó al arco de Gil, pero aprovechó mejor las oportunidades y finalmente se llevo los puntos en disputa. Constitución fue el que luchó denodadamente en busca del gol, pero su ataque careció de definición.
Recaudación: $ 22.300.
4ª empataron 1 a 1.

Goudge 1
Monte Comán 2

Goudge (1): Gómez; Gadea, Bazán, Torres y Gil; Martínez, Villegas y Ocampo; Díaz, Estrella y Montecino. También jugó Imas.
Monte Comán (2): Ruiz Díaz; Martina, A. Garro, Bielli y Araya; Sánchez, L. Garro y Bernues; Pettino, Rodríguez y Moiet.
Los goles: En el primer tiempo a los 25m., O. Rodríguez y a los 30m., O. Bernues (Monte Comán). En el segundo tiempo a los 12m., Ocampo (Goudge).
Expulsado: Miguel Montecino.
Muy lejos los protagonistas de esta brega de brindar, lo que realmente pueden. Se observó cansancio y hasta desorientación, pero dentro de ese esquema, el conjunto visitante pudo ponerse en ventaja tempranamente con dos remates, que el golero Gomez, muy lejos de su performance, no pudo conjurar. Ya en el complemento, mejoró el local y pudo haber logrado el empate ,ahí fue donde el equipo ferroviario, perdió su total ensamble que Goudge, llegara con posibilidades.

Villa Atuel 3
San Luis 1

Arbitro: Raul Olguín.
Villa Atuel (3) Zabala; Coronado, Martínez, L. Gómez y Veggara; Muñoz, M. Gómez y Ayarra; Montaña, H. Gómez y Molina. También jugaron Morales y Nocenzo.
San Luis (1): Arana; Carricondo, Quiroga, Zolórzano y Martínez; Parietti, Sepúlveda y Mansilla; Velázquez Velilla y Tabada. También actuaron Medaura y Ahumada.
Los goles: En el primer tiempo a los 11 m. Velázquez SL) y a los 22m. Montaña VA). En el segundo tiempo a los 24 m. Muñoz y a los 30 Montaña, ambos Villa Atuel.
Justo triunfo alcanzó Villa Atuel. San Luis fue rival hasta la pirmeta etapa, luego decayo en su accionar.
San Luis quedó en desventaja numérica ya que Ahumada a 4 minutos de haber ingresado fue expulsado.

Primera copa latina: la Argentina, 3a.

RIO DE JANEIRO, 2 (Télam - Especial). — Las representaciones de Brasil e Italia, quienes se presentaron en todas las pruebas, se ubicaron en el primero y segundo puesto, respectivamente, de la primera Copa Latina de Remo disputado hoy, en la laguna Rodrigo de Freitas de esta ciudad. Argentina, que actuó en cinco carreras fue tercera.

Brasil, que sumó 51 puntos, venció en dos remos largos con timonel y sin timonel, en un par y en el doble par (en estos dos últimos no actuó Argentina). Italia sumo treinta y tres unidades sin haberse adjudicado ninguna medalla de oro. Argentina, con 32 puntos, venció en cuatro y ocho con timonel y fue segunda en dos con timonel y sin timonel, repitiendo sus actuaciones del sudamericano.

En cuarto lugar se ubicó Francia, con 29, seguida de España, con 12, Perú y Uruguay, con 6, y Chile, 5. España y Perú actuaron en cuatro carreras y Chile y Uruguay en dos.

Argentina mantuvo su nivel del reciente torneo sudamericano, con la excepción del cuatro sin timonel. —subcampeona sudamericana— que fue descalificada en esta ocasión por haber invadido la cancha de España.

El reglamento de esta competición otorgó diez puntos al primero, seis al segundo, cuatro al tercero, tres al cuarto, dos al quinto y uno al sexto.

Las posiciones de las siete regatas (categoría elite) fueron las siguientes:

Cuatro con timonel: 1º) Argentina, 6' 32" 23/100; 2º) Italia, 6' 33" 38/100; 3º) Francia, 6' 38" 69/100; 4º) Brasil, 6' 41" 45/100.

Dos remos largos sin timonel: 1º) Brasil, 6' 55" 08/100; 2º) Argentina, 7' 02"; 3º) Francia 7' 06" 20/100; 4º) Italia 7' 06" 43/100.

Un par remos cortos (singles): 1º) Waldemar Trombetta (Brasil), 7' 45"; 2º) Reinaldo Kustcher (Uruguay), 7' 47"; 3º) Pappalardo Rosario (Italia), 7' 48".

Dos remos largos con timonel: 1º) Brasil, 7' 49" 45/100; 2º) Argentina, 7' 53" 04/100; 3º) Italia, 7' 56" 61/100; 4º) Francia, 8' 12" 89/100.

Cuatro remos largos sin timonel: 1º) Francia, 6' 34" 90/100; 2º) Brasil, 6' 40" 30/100; 3º) Italia, 6' 44" 72/100; 4º) España, 7' 11" 01/100.

Doble par remos cortos: 1º) Brasil, 6' 52" 58/100; 2º) Italia, 6' 59" 14/100; 3º) Francia, 6' 59" 30/100.

Ocho remos largos con timonel: 1º) Argentina, 6' 00" 14/100; 2º) Italia, 6' 03" 28/100; 3º) España, 6' 05" 78/100; 4º) Francia, 6' 09" 87/100.

Desde la Tribuna

Anzorena

Asociación Deportiva Anzorena, entidad que ubica en Suipacha y Olascoaga, en la sexta sección de nuestra capital, ha dado un paso importante hacia el ideal que trazaran sus fundadores, esto es, crear una entidad que sirviera de apoyo al quehacer de la población, de manera especial a su vecindario. Días pasados inauguró un salón de esparcimiento para las familias y está en los planes, por etapas inmediatas, la construcción de cocina, baños, biblioteca, techado de las canchas de básquetbol y bochas y erección de tribunas. Para ese ejecto, el club cuenta con el apoyo de sus asociados que son muchos y que no escatiman esfuerzos para conseguir lo que se han propuesto. Tanto es así que hasta han vendido un instrumento musical que portaban para dar ánimo a sus equipos de básquetbol durante los encuentros, para reunir fondos destinados a mejorar las instalaciones y propugnar para que la función social se afiance en bien de la masa societaria.

La tarea que ha emprendido Anzorena nos anima a escribir estas líneas con la seguridad de la emulación ya que son muchos los clubes de nuestro medio que no han alcanzado el grado de preponderancia que sus estatutos determinan. Entendemos que la labor de toda entidad que se precie socialmente benefactora debe contribuir efectivamente para que los socios gocen en un ambiente puro. No hace falta decir que los que mayor beneficio obtienen son los niños y jóvenes y que ese ensanchamiento espiritual físico moral, engancha con una buena organización. Las constantes mejoras que se introduzcan en los clubes redundará en su formación, ya que paralelamente, las entidades tienen, forzosamente que ampliar el plantel de directivos y empleados que den fondo a sus proyecciones estatutarias.

Hay varios clubes que son modelos de cultura y dedicación en nuestro medio. Allí acuden multitudes en busca de solaz.

Pero lo más importante, a no dudarlo, es la seguridad del socio y la tranquilidad de la familia que ve en el club un refugio eficaz. Anzorena, entre otros, es uno de los que luchan para que así sea, encendiendo el entudiasmo, educando, dando vigor a la lucha deportiva, cautivando con sus fines morales, coadyuvando con la familia cuyo duro quehacer cotidiano se alivia al tendérsele una mano de compañerismo, comprensión y amistad. Entre los aledaños, los clubes Guillermo Cano y San Martín (ex-Pacífico), también hacen obra y destaquemos que esta competencia en pro del bienestar de los vecinos no hace sino engrandecerlos y ubicarlos en un plano de respeto y gratitud. Ojalá otros clubes que aún no han cumplido la trayectoria trazada, reanuden la tarea, pensando que el sacrificio en pro de la felicidad de los demás, no es sacrificio vano pues concurre a la propia felicidad.

En San Juan

Sportivo Desamparados sigue primero

SAN JUAN. — Completóse ayer la disputa de la octava fecha del torneo superior de la Liga Sanjuanina de Fútbol y, al cabo de la misma, pudo apreciarse un nuevo distanciamiento de Desamparados con respecto a alguno de sus más cercanos perseguidores, quedando como único escolta Atlético Alianza, a 2 puntos.

Los "Lechuzos" le ganaron como visitante a Rácing por 5 a 0. A pesar del resultado, no fue convincente la labor del vencedor quien contó con aliados impensados durante los 90m., que le dieron la posibilidad del triunfo. Como su primer gol (Osthensimer) cuando ya el reloj había superado la barrera del tiempo reglamentario, en el primer tiempo. Como su segundo gol (9m. Escudero), obtenido mediante un penal para nosotros inexistente y que, a raíz de su protesta, promovió también la expulsión del arquero Guzmán, en Rácing. Por último, las otras dos expulsiones en el perdedor de Flores (por 2 hands, uno de ellos no apreciado) y de Palacioma. Dos goles de diferencia y tres hombres a favor dentro de la cancha posibilitaron recién que Alianza plasmara un juego más coherente y pasó a convertirse en dominador claro, luego de un primer tiempo parejo. Los tres goles restantes del vencedor fueron logrados por Vargas (16m), Lizzi (21m) y Escudero (42m).

Marquezado, como visitante, le ganó a Del Bono por 1 a 0. Hernán Espinoza obtuvo su gol, mediante un tiro libre sobre los 15 minutos del primer tiempo. De ahí en más, el partido tuvo un solo dominador: Del Bono. Tuvo la pelota, pero no la claridad suficiente como para concretar frente al marco visitante.

En Caucete, Colón Júnior se trajo un inmerecido triunfo por 4 a 3 sobre Caucete El local volvió a exponer un buen juego y nervios a la hora de definir. Colón ganó aprovechando fallas inocentes en la defensa "chacarera", aunque gustó la gestión individual de alguno de sus elementos (Palacio y Elizondo). Como equipo dejó mucho que desear.

Por último, Unión derrotó como local a Aberastain por 3 a 0.

Posiciones

Sportivo Desamparados, 16 puntos; Atlético Alianza, 14; Los Andes, 13; San Martín, 12; Unión, 10; Peñarol, Marquezado y Colón Júnior, 8; Del Bono, Peñaflor y Aberastain, 7; Caucete, 6; Rácing 5; Independiente, 4; La Pampa y Carpintería 0.

Novena fecha: Peñarol vs. La Pampa; Alianza vs. Independiente; Peñaflor vs. Marquezado; Aberastain vs. San Martín; Caucete vs. Carpintería; Unión vs. Desamparados; Colón vs. Rácing.

Hándbol

San Lorenzo y UNC, campeones

Finalizó en el Centro de Deportes de Maipú, el primer campeonato de hándbol de cadetes mayores varones y primera división femenino. En esta última se clasificó campeón Universidad Nacional de Cuyo al derrotar por 10 a 3 a Escuela Nacional de Comercio y en varones, San Lorenzo de Russell logró el lauro máximo al vencer, en vibrante partido a U.N.C. por 24 a 20. De esta forma las posiciones en femenino quedaron así: 1º) U.N.C., 2º) Escuela Nacional de Comercio, 3º) IMEI, y 4º) Consolata, y en masculino: 1º) San Lorenzo de Russell, 2º) Municipalidad Maipú, 3º) U.N.C., y 4º) San Vicente Ferrer.

El equipo femenino de la Universidad logró el campeonato tras vencer a Escuela Nacional de Comercio por 10 a 3. En un comienzo las acciones favorecieron a la U., que sin lucir lo suficiente supo abrirse camino hacia el gol, disfrutándolo en cinco oportunidades en la primera fracción. Escuela de Comercio, repuntó su accionar en el complemento, pero en forma desordenada.

Los equipos

U.N.C.: P. Lozada, A. Occelli (Cap.) (2), S. Occelli (3), A. Vargas, R. Marcatto, I. Almaida, J. Tocino (1) y P. Guevara (4).
D.T.: Salvador Sánchez.
Escuela Nacional de Comercio: M. Silva, M. Kodelic, M. Carrasco, P. Gómez, L. Abrego (1), G. Nieto (1), S. Dolcemascolo (1) y S. Caliri.
D.T.: Jorge Páez.
Arbitros: Julio Contreras y Angel Morandini.
En excelente cotejo Russell se clasificó campeón.

Ambos contendores se brindaron desde la iniciación del cotejo. Universidad se mostró mejor armado y con más técnica, adelantándose raudamente en el marcador, pero su oponente, sin dejarse estar, igualó. En el segundo período, San Lorenzo, centralizó el juego y se adueñó del marcador, definitivamente.

Los equipos

U.N.C.: D. Barino, G. Córdoba, L. Bravin (10), A. Canillas (5), O. Senosian (1), D. Estévez (2), E. Gatica (2), R. Clavero y J. Barbini (capitán).
D.T.: Salvador Sánchez.
San Lorenzo de Russell: S. Vasva, C. Zonda (2), P. Gallardo (7), R. Mercado (capitán) (13), D. Sosa, R. Ortiz (2), H. Gallardo.
D.T.: Edgardo Mercado.
Arbitros: Julio Contreras y Dante Viadana.

LE FALTAN TORNILLOS?
CASA DE TORNILLOS
UNICA DIRECCION
COSTANERA entre BRASIL y MORON - TEL. 49684

NUEVO HORARIO
8.30 A 13.30 Y 15.30 A 18.30
CASA DE TORNILLOS
UNICA DIRECCION
COSTANERA entre BRASIL y MORON - TEL. 49684

Señor:
MIRESE AL ESPEJO...
si la caída del cabello y grasitud son su problema, salón DIVINA GRETA tiene la solución: Tratamiento Capilar Fórmula Belga. Los más sorprendentes resultados. Además le proponemos, en nuestra atención especial para caballeros, el exclusivo servicio de limpieza de cutis. Horarios especiales. Consulte.
PRIMITIVO DE LA RETA 1075 — CIUDAD
25 F 65037 35

AHORA MAS NEGOCIO QUE NUNCA!

Rastrojero Diesel
Con más amplia capacidad y superficie de carga.
Vealo hoy en el concesionario oficial
IME
ENTREGA INMEDIATA
QUINTO meschini s.a.
JOSE F. MORENO 1136 - TEL. 241149 - 246665 - 246934

¿PROBLEMAS EN LA SUSPENSION?
AMORTIGUADORES FRIC-ROT
SUB-DISTRIBUIDORES
FRIC ROT Gabriel
Líneas completas de repuestos para automotores suspensión - dirección - frenos - bombas de agua - transmisión - etc.
OSCAR RUIZ Y CIA.
REPUESTOS AUTOMOTORES
PEDRO B. PALACIOS 820 (A. Costanera)
FRENTE A LA TERMINAL - TEL. 247975

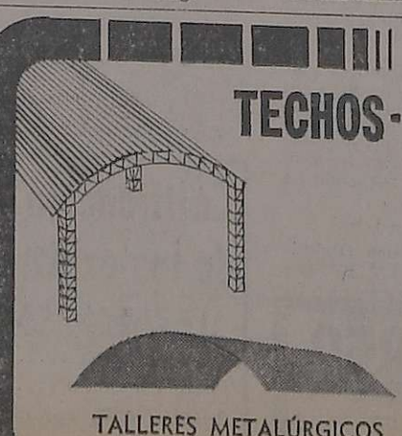
TECHOS - GALPONES - TINGLADOS
Tingl. entrega inmediata - precio confirmado
Medidas: 8,00 x 15,20 x 3,30 mts.
9,50 x 20,20 x 3,80 mts.
12,00 x 25,20 x 3,80 mts.
EXPERIENCIA - CALIDAD y SERIEDAD
TALLERES METALÚRGICOS
soler
RUTA 7 - KM. 1037 - Tel. 22956 - 21573
GRAL. SAN MARTIN (MZA.)

California del Este ganó 1 a 0

Se disputó ayer la tercera final del campeonato de la Federación Mendocina de Fútbol Amateur (FE. ME. F. A.).

California del Este de La Dormida resultó vencedor por uno a cero de Rácing de Corralitos. El tanto de la victoria de California del Este lo obtuvo Lira, a los 25 minutos de la segunda etapa.

Hoy reunión de la agrupación "Unidad Azul"

Para las 20 de hoy, en el escritorio del ingeniero José Octavio Gabrielli, calle San Martín 917 de ciudad, se realizará una reunión de la agrupación "Unidad Azul". Ese tipo de reuniones están previstas para todos los días lunes. Se informó que en la reunión del jueves pasado se dio a conocer un proyecto de la futura plataforma. Se postula para presidente al señor Salvador Iúdica. Por otra parte el 25 de mayo, en adhesión a la fecha patria, se servirá una ternera con cuero en las instalaciones de la ciudad deportiva Azul.

Provincial de tenis

Elst campeón de menores

Quedaron clasificados ayer otros dos campeones del campeonato Provincia, que está haciendo disputar la Federacion Mendocina de Tenis. Se cumplió, por otra parte, un extenso programa de partidos que abarcó las distintas categorias del torneo.

Santiago Elst el representante de Maipú Tenis Club, confirmo sus reconocidas aptitudes, y en el partido final de la categoria menores, se impuso a Germán Griehl, del Mendoza Tenis Club por 6-3 y 6-2.

También se definió ayer la cuarta categoria de damas. Fueron finalistas Irene Binia y Rosalinda Palacini, que se enfrentaron en el Club Hipico Mendoza. La victoria correpondio a Binia por 6-3 y 6-2.

Un prolongado y muy equilibrado encuentro sostuvieron en primera de damas, Alejandra Di Giácomo, del Mendoza Tenis Club y Patricia Baldin, del club, que jugaron en el Mendoza Tenis. El partido, que se prolongó al máximo, tres sets,, fue ganado por Di Giácomo por 4-6, 6-3 y 6-4.

En la categoria primera selección de caballeros, Daniel Ampuero, del Andino Tenis Club, que el domingo anterior se clasificara campeón de cadetes, dio una acabada muestra de sus aptitudes al provocarle una contundente derrota a Carlos Ernesto Battistozzi, al que sometio por 6-0 y 6-0.

En la misma categoria, Remo Aragona fue protagonista de dos partidos. Por la mañana, en dependencias del Jóckey Club enfrentó a Sergio Mazzalomo, y se impuso por 6-4 y 6-4. Por la tarde, en el Club Social Pacifico, Aragona enfrentó a Andrea Leone y lo superó en tres sets por 6-7, 6-1 y 6-3.

Otros resultados

Otros resultados de la jornada tenistica de ayer, correspondientes al Campeonato Provincia, fueron los siguientes: doble de caballeros de segunda, Paniagua-Guiñez ganaron a Gomez-Vizcaya por 6-4 y 6-4; doble de caballeros de tercera categoria, Guiñez-De Michei ganaron por w.o. a Marin-Viale. Tercera de damas, Teresa Melián derrotó a Beatriz Goudailliez por 4-6, 7-6 y 6-2; cuarta de caballeros, Gabriel Goldstein vencio a Carlos Fernandez Quinteros, 5-7, 6-1 y 6-0 y en quinta de caballeros D. Molina se impuso a A. Giancio por 6-3 y 7-5.

Cena de la "Peña de la amistad"

El próximo viernes, a las 21.30, se llevará a cabo la tradicional cena mensual de la "Peña de la Amistad Futbolística".

En la oportunidad se realizará en el restaurante "Arturito" de calle Las Heras y Chile. De invitado especial asistirá Francisco Rodriguez, quien fueran gran jugador de Gimnasia y Esgrima.

Ciclismo en San Juan: primero Ozán

SAN JUAN. — A pesar de de la ausencia de varios elementos (Matesevach, en México; Ruarte y Bernard en Italia; Carrizo, Luna y otros en Catamarca) etc., alcanzó éxito la prueba aniversario del Club Ciclista Huracán.

Rápidamente se organizó un pelotón de ocho hombres que tomó la vanguardia de las posiciones y que cubrió a un ritmo demoledor el corto trayecto de la competencia.

Se emplearon 55 minutos para aquel recorrido y metros antes de la llegada sacó algunos metros de ventaja Gabriel Capellino pero fue sobrepasado cuando faltaba muy poco por Ozán, Vera y Jácomo quienes discutieron el primer puesto con diferencias escasas. Finalmente, y no excentu de protestas, venció Ozán.

Clasificación final: 1º) Luciano Ozán; 2º) Pablo Vera; 3º) Juan Jácomo; 4º) Gabriel Capellino; 5º) Nolberto Muñoz; 6º) Arturo Orlando Bustos; 7º) Gustavo Alvarez; 8º) Marcelo Chancay.

El torneo "Cursi" sigue el miércoles

Continuará el miércoles el torneo de básquetbol denominado "Osvaldo Cursi" en la Asociación Deportiva Anzorena.

A las 20.30 se medirán Agua y Energía vs. Villa Hipódromo y a las 21.45, lo harán Andes Talleres vs. Rivadavia.

Un técnico de radio murió en cancha de Luján

En su puesto de trabajo ayer, en la cancha de Luján, falleció como consecuencia de un paro cardiaco el señor Emilio Cabrera, jefe técnico de LV 10 Radio de Cuyo, en donde tenia 31 años de servicio. El señor Cabrera se encontraba allí cumpliendo funciones especificas para la transmisión radial del partido Luján - Guaymallén.

El fatal acontecimiento no pasó, por supuesto, desapercibido en el estadio de Luján en donde hubo consternación y pesar por el triste desenlace. El fallecimiento del señor Cabrera enluta a la familia periodística, dada la afinidad de tareas que el extinto desempeñaba.

El señor Cabrera gozaba de un gran concepto por su capacidad y hombría de bien, por lo que su fallecimiento causó gran pesar entre sus compañeros y en el ambiente en que se desempeñaba.

Liceo ganó en sóftbol

Del partido que Universidad le ganó 6-5 a Gimnasio Nº 2 por el torneo de sóftbol de primera. En el ataque la "U" con bateo largo.

Finalizó el certamen de sóftbol de primera división que organizó el club Liceo Militar en sus instalaciones. Se clasificó campeón el club local al vencer en la final a Headstrong por 11 a 0. El tercer lugar fue para Palmero que doblegó a Independiente por 7 a 6 y, finalmente, la quinta ubicación la obtuvo Universidad que se impuso a Gimnasio por 6 a 5.

El partido final fue emotivo y la paridad en blanco se mantuvo hasta el cuarto inning. En ese momento el cansancio en Headstrong se hizo presente y Liceo lo arrolló con un juego ofensivo. Una vez más el campeón evidenció poseer el mejor juego colectivo, tanto en defensa como ataque, de Mendoza.

Síntesis

Liceo (11): J. Acosta (2) (R. Llopiz), A. Uceda (2), R. Aznar (cap.) (2), L. Mallar (2), A. Anea (1), C. Rouyere (1, A. Pizarro, L. Rouyere, J. Mercado (1) (C. Smuckler).

Headstrong (0): E. Filomia, O. González, R. Cano, D. Da Rold, C. Pierovón, J. Indovino, S. Barruetto, C. Petri, (Pérez Ventura) y H. Monge. Juez: E. Haúsler.

Palmero (7): J. Vittori (1), C. Segura (1), R. Cantarelli, E. Hauslre (Cap.), E. Battelini (1), H. Calcagno (1), H. Cortes, R. Torres (2), E. Thomé (1) (F. Navarro).

Independiente (6): A. Schaw (1), F. Leiva, A. Torres (Cap.) (1), J. Depósito (1) (R. Murillo), A. Fabrizio (1), J. Morillas, E. Marchetti, R. Pini, E. Capuano (2). Juez: Sánchez.

Primera "C" de básquetbol finaliza mañana

Se jugará hoy la última fecha de primera "C" de la Asociación Mendocina de Básquetbol. El detalle de los partidos es el siguiente: Independencia vs. Godoy Cruz; Huracán vs. Honor y Patria; Independiente Rivadavia vs. Atlético San Martín.

Los partidos de reserva comenzarán a las 20.30, mientras que los de primera "C" a las 21.45.

Interés por Balbuena y Gottardi

BUENOS AIRES, 2 (Télam). — El equipo de Colo Colo, el más popular de Chile, en busca de reforzar su plantel, pretende contratar al delantero Agustín Balbuena, de Rácing o en su defecto, a Hugo Gottardi, de la misma entidad.

Fracasadas las gestiones por el puntero brasileño Adhemir, mañana llegará a esta ciudad un dirigente de Colo Colo que se pondrá de inmediato en contacto con la comisión directiva de Rácing para concretar el pase de Balbuena.

Fútbol chileno

SANTIAGO Chile), 2 (Télam-Latin). — Cinco equipos quedaron como punteros invitos del campeonato chileno de futbol tras la quinta fecha cumplida hoy en siete ciudades.

El empate obtenido por Universidad de Chile ante Unión Española, en dos goles, permitió a cuatro equipos dar alcance al que ostenta el titulo de campeón nacional.

Con ocho puntos, merced a tres victorias y dos empates, encabezan la tabla de posiciones los equipos de Unión Española, Palestino, Everton, Wanderers y Colo Coio.

En la jornada de hoy se registraron los siguientes resultados: Unión Española 2, Universidad de Chile 2; Regional Antofagasta 1, Colo Colo 3; Everton 2, Lota Schwager 1; Palestino 3, Aviación 0; Huachipato 1, Wanderers 5; La Serena 2, Concepción 2; Green Gross 1, Santiago Morning 0; Universidad Católica 0, Naval 1; Ovalle 0, Rangers 0.

PARA SU EMPRESA
Alta Capacitación
En organización y procesamiento de contabilidad mecanizada en toda la línea Olivetti. Audit y Mercator. Liquidación de sueldos y jornales personales, Leyes laborales. Réditos sobre sueldos. Liquidaciones de descuentos previsionales. Obra social, alto responsabilidad en manejo de valores caja. Cartera de documentos Bancos. Atención proveedores. Personal femenino y masculino ofrécese full - time. Experiencia ocho años. Amplias referencias. - Poste Restante ALFA (7) - Diario LOS ANDES.
3|5|C|028|3|5

SECRETARIA DE GERENCIA
PARA IMPORTANTE SOCIEDAD ANONIMA
CON EXPERIENCIA ANTERIOR, REDACCION PROPIA, DACTILOGRAFIA Y BUENA PRESENCIA
Escribir detallando actuación anterior y pretensiones a Poste Restante Diario LOS ANDES GM (23).
3|5|F|65278|4|5

CEMENTO
CORCEMAR, BOLSA 50 Kgs.
$ 350,-
CASA HERMETE
Olascoaga 223 - Las Heras
Teléfono 253183
30|4|F|64730|3|5|A

MATERIALES PARA CONSTRUCCION
NOVASFALT p/techos
GRANULADO VOLCANICO
(Carga inmediata con cinta transportadora)
Chapas negras onduladas, para techo, 0,78 x 2,44; 0,70 x 3,05 y 0,70 x 3,66. Chapas alquitranadas onduladas, 0,60 x 1,60. Puertas placas de 0,70 x 2 mts. con marcos de chapa y cerradura.
Azulejos blancos, color y decorados. Caños para luz.
Ruberoid - Velo de vidrio - Asfalto líquido p/techos
CEMENTO - CEMENTO BLANCO
CAL - RIPIO - ARENA
Corralón PLUS-ULTRA
Paso de los Andes 425
Tel. 248045 Mza.
3|5|F|3|5

5ta. Sección
Muy próxima Palacio de Gobierno, vendo casi valor terreno. Todos los servicios funcionando. Contado y facilidades. Es un buen negocio. Llame Teléfono 243254, conversaremos precio.
3|5|C|037|3|5

— OFERTA —
Ripio 4 metros $ 2.500
Piedra 4 metros $ 2.700
Arena 4 metros $ 2.900
Pedir turno al Teléfono 227389
27|4|T|4744|3|5

¿ORO?
¡AQUI PAGAMOS MAS! Convénzase! Suba 2 pisos. — 9 a 13 y 16.30 a 20 horas. — SAN MARTIN 913. - PISO 2. LOCAL 12.
10|4|F|60004|Pte.

CONSTRUIMOS
Su Casa en 90 Días
Antisísmica, totalmente terminada Cocheras, ampliaciones. Facilidades. EMPRESA CONSTRUCTORA S.R.L. - TELEFONO 247842.
3|5|C|067|4|5

OFRECESE
Persona Joven
CON MOVILIDAD
Para cobranzas, representaciones, trabajos varios. Disponible todo el dia - Teléfono 215819.
3|5|C|674|3|5

TECHOS
IMPERMEABILIZACION
Garantía - Fac. 10 meses
—TELEFONO 230170—
3|5|C|972|3|5

VENDO
SIERRA SINFIN
1 mt. de diámetro, c/carro, motor 15 H.P. y vias.
San Martín Sur 219, Godoy Cruz
3|5|C|968|3|5

am american motor
REPUESTOS Y ACCESORIOS PARA
• MERCEDES BENZ
• RASTROJERO
• SIAM DI TELLA
IMPORTADOS - LEGITIMOS - NACIONALES
ADOLFO CALLE 86 - Tel. 240760 - DORREGO - GUAYM.

COMPRO MUEBLES
COMPRO O ANTICIPO DINERO POR SUS MUEBLES Y VARIOS
REMATAMOS ESTE DOMINGO
T. BENEGAS 776
TELEFONO 247447
REMATES SELLA
3|5|F|65286|6|5

REPUESTOS PERKINS LEGITIMOS
FILTRO ACEITE $360
FILTRO COMBUSTIBLE $390
motores y equipos &
JOSE V. ZAPATA 450 - MZA.

TIERRA VIRGEN
40 - 50 Has.
Con agua de pozo y corriente eléctrica ;ubicada en Dpto. Luján, zona Destilería YPF, sobre carril pavimentado. Estamos interesados en conversar eventual convenio de explotacion a porcentaje para siembras estacionales. No aceptamos Intermediarios.
Dirigirse a: Sr. López, de lunes a sábado, Tel. 960500. Carrodilla
3|5|F|65281|4|5

AZUCAR
Primera Calidad BOLSAS 50 KGS.
Primera Calidad PAQUETES 1 KG.
Primera Calidad INDUSTRIAL BOLSAS 70 KGS.
ENTREGA INMEDIATA
CARRIL MAZA 363 - GRAL. GUTIERREZ - T. E. 972983.
3|5|C|078|3|5

SEMILLA de CEBOLLA
Valencianas Sintéticas 1 y 14 Producción INTA 75/76
Ingeniero Agrónomo Vende
Avda. España 3248 - Tel. 230722
3|5|C|094|3|5

GUIA PROFESIONAL

MEDICOS

Dr. OSCAR E. CAMINOS
Clínica y Cirugía. Obesidad. Várices. Vejez. Enf. Venéreas. Impotencia. Mutuales. Sarmiento 777. Tel. 241768. De 11 a 13 y 17 a 21 horas. 9|1|F-Pte.

Dr. RODRIGUEZ SAA
MEDICO CLINICO
Dra. RODRIGUEZ SAA
PIEL - DEPILACION
Martínez de Rosas 2055 T. 230063. Diariamente 17 a 21. Mutuales.
31|3|F|Pte

APARATO DIGESTIVO

Dr. NESTOR MATUSCHKA
Clínico. Aparato digestivo, hígado, estómago, intestino, hemorroides. Diariamente desde las 17. Turnos: a los Tels. 291752 y 248241. - Colón 185, 4º piso. 5|4|F|Pte.

Dr. LUIS J. VILA
Hígado - Vías biliares - Páncreas. Colón 185, 3er. Piso. Lunes, miércoles y viernes de 17.30 a 20.30 hs. Pedir turno al Tel. 214974.
9|6|F|Pte.|A.

Dr. LUIS CHRABALOWSKI
Cirugía. Aparato digestivo. Hígado. Vías biliares. Turnos. Jorge A. Calle 450. Tel. 214441. Ciudad.
6|5|F|Pte.|A

Dr. LOPEZ DAVILA
APARATO DIGESTIVO
Estómago, Intestino, Hígado. Lunes, miércoles y viernes de 16.30 a 19 hs. Tel. 243074. 25 de Mayo 601.
19|6|F|72557|Pte.|A

VIAS URINARIAS

Dr. JORGE L. FAVIER
CIRUGIA - VIAS URINARIAS
IMPOTENCIA
Reservar turno - Rioja 934
9|11|Pte.|A

Dr. ALBERTO PABLO CORICA
ESPECIALIZADO EN EE. UU.
Enfermedades vías urinarias. Adultos y niños. Colón 532. - Turnos: Teléfonos 240835 y 252553.
29|1|F|29090|Pte.

Dr. MANUEL BIANCHI
Riñón, vejiga, próstata y genitales. Esterilidad masculina. Turnos desde las 16 horas. Teléf. 256234. Agustín Alvarez 250.
4|6|F|66024|Pte.

Dr. IGNACIO J. ROMEO
CIRUGIA VIAS URINARIAS
Cirugía general. Diariamente desde 17 horas. Pedir turno. República de Siria 325. Telefono 292220.
7|3|F|49557|Pte.

Dr. ALBERTO D. BEKERMAN
ESPECIALIZADO EN EE. UU.
Cirugía, Riñón, Vejiga, Próstata, Genitales. Adultos. Niños. Esterilidad. - 9 de Julio 1169, 2º "15". Turnos: 231915-247445

HOMEOPATIA

Dr. ALBERTO GRUENBERG
Atiende 4 y 5 de mayo. Retirar turnos lunes a viernes, de 15.30 a 19.30. Marconi 780 - Godoy Cruz.
30|4|C|373|4|5

Dr. DANIEL J. LISSIN
Atiende días 6 - 7 y 8 en su nueva dirección: H. Yrigoyen 117, Ciudad. Reservar turnos: Teléfono 291718. 2|5|F|64866|8|5

VARICES

Dr. SPINETTA REGUERO
Várices. - Trat. no operatorio por electro fulguración. Cirugía Espec. España. Turnos: Junin 218, Barrio Bombal. Tel. 244111. Pte.

OBESIDAD

Dr. ALBERTO SEVILLA
Director de los Institutos Medicos de obesidad, asma y alergia de Mendoza, Córdoba y Buenos Aires. Obesidad y celulitis deformantes. Várices y hemorroides, tratamientos sin operacion y sin dolor Departamentos especializados: Asma, Alergia, Cardiologia, Ginecologia, Cirugia plástica y estetica. Injertos de cabellos (Prof. Tomás Hughes y Edgardo Escobar). Avenida Colón 232. T. 290006 - 241440. Atendemos mutualizados. Horario de 7 a 12 y de 15 a 20 horas.
28|11|F|31160|Pte.

Dr. MARIO R. LEVIN
OBESIDAD
Director Centro Médico - Modelación Corporal Post Parto y Obesidad Gimnasia modeladora. Masajes manuales y electrónicos. Baños a vapor individuales. Parafina reductora. Bronceado. Fisioterapia. Se atienden todas las Mutuales. San Martín 1464, G. Cruz. T. 246897
31|8|F|87535|Pte.

CARDIOLOGIA

CARDIOLOGIA de URGENCIA
Atención permanente. Electrocardiogramas a domicilio. Telefonos: 242417 y 249001. 17|4|C|757|16|5

ROBERTO WINTER
CARDIOLOGO
Electrocardiogramas y otros estudios Atiendo Mutuales Rivadavia 430. Teléf. 245423-230836. Mendoza.
20|4|C|567|19|5

PSIQUIATRAS

Dr. JULIO C. BAEZ
HIPNOSIS MEDICA - PSICOTERAPIA. - San Martín 3164 - Ciudad. Turnos: 259444. 20|4|F|62190|Pte.

Dr. JULIO JOSE HERRERA
EX PROFESOR TITULAR DE PSIQUIATRIA
Pedir turno Entre Ríos 236. Tel.

Dr. JOSE M. SALUSTRO
Enferm. Nerviosas - Mentales - Psicoterapia. - Julio A. Roca 370 Ciudad. 17 a 22 hs. Turnos: 254929
30|4|C|327|29|5

GARGANTA, NARIZ y OIDO

Dr. LUIS E. MONETTI
10-12 - 18-21 horas. 9 de Julio 1050. Teléf. 249323. Particular: teléfono 246661. 10|3|F|53157|Pte.

Prof. LUCIANO RODRIGUEZ ECHANDIA
Toda especialidad y dolores de cabeza. Catarros crónicos. Sinusitis. Trastornos de la voz. Diariamente. G. Cruz. 506. Tel. 255901.
19|18|F|76272|Pte.-A.

ESPECIALISTAS DE LA PIEL

Dr. ALBERTO J. GRINBERG
Enfermedades de la piel. Alergia dermatológica. Horario: lunes a viernes, 17 a 21 hs. Sarmiento 777, Mendoza. 15|7|F|75872|Pte.

ALBERTO TORRES CORTIJO
Ex médico becario Univ. Madrid. Emilio Civit 43. 1er Piso. Turnos de tarde al Tel. 255760.
6|4|F|59285|Pte.

Dr. RAUL FASCETO
ENFERMEDADES DE LA PIEL. DEPILACION
Avda. España 866, Teléf. 244133
3|5|C|982|4|5

CIRUGIA ESTETICA

Dr. HUGO SALOMON
Unicamente Cirugia estetica funcional de nariz. Clinica Godoy Cruz, Godoy Cruz 333. Teléfonos 215951 y 215952. Mutuales.
Pte.|F|D.

Dr. J. SANANES
Jefe de servicio Sala 1 Hospital Emilio Civit Cirugia de nariz, mamas, adiposidades, injertos, quemados. Pedir turno, P. B. Palacios 1260 (Ituzaingó). T. 257319-251391.
7|3|F|Pte.|D

ASMA Y PULMON

Dr. SALVADOR SHOCRON
Especializado en EE. UU. Julmón. Vías respiratorias. Rayos X. Jefe Servicio Hosp. Lencinas Atiende Mutuales. Turnos Teléf. 244777 .- Amigorena 80, 4º P. Dpto C.
5|10|Pte.|A.

OCULISTAS

Dr. ZALDIVAR
Dra. MISTELI
Nueva dirección: Av. Emilio Civit 685 - Ciudad. - Teléfonos: 257000 - 257100.

Dr. ALVAREZ NOQUE
SOLICITAR TURNO
Enfermedades y cirugía de ojos. 9 de Julio 951 - 1er. Piso - Dpto. 3 Tel. 241324 - 241443 y 241805.
4|6|F|Pte.

Dr. M. MARCHEVSKY
OCULISTA
Consultas de 11.30 a 12.30 y de 15 a 19 horas. Rioja 1130. Tel. 247996.
25|9|F|94036|Pte

CLINICA DE OJOS
Atendida por
16 Médicos Oftalmólogos y 6 Auxiliares Técnicos Universitarios
Consultorio externo de 8 a 21 hs. Guardias permanentes. Cirugía e internación. Atención de particulares y Mutualidades. Av. España 888, Teléf. 248856. 18|3|F|425|13|Pte.

ODONTOLOGIA

VICTOR M. PICCIONE
Doctor en odontología. Cirugía de boca y huesos de la cara. Martes y jueves. Sanatorio Policlínico de Cuyo. Tel. 243000. Part. 255547.
1|2|F|Pte.

Dr. ALVAREZ NOQUE
SOLICITAR TURNO
Enfermedades y cirugía de ojos. 9 de Julio 951 - 1er. Piso - Dpto. 3 Tel. 241324 - 241443 y 241805.
4|6|F|Pte.

Dr. M. MARCHEVSKY
OCULISTA
Consultas de 11.30 a 12.30 y de 15 a 19 horas. Rioja 1130. Tel. 247996.
25|9|F|94036|Pte

CLINICA DE OJOS
Atendida por
16 Médicos Oftalmólogos y 6 Auxiliares Técnicos Universitarios
Consultorio externo de 8 a 21 hs. Guardias permanentes. Cirugía e internación. Atención de particulares y Mutualidades. Av. España 888, Teléf. 248856. 18|3|F|425|13|Pte.

HUESOS

Dr. ARAGONA
Especializado en Italia, Francia, España. Clínica cirugía, huesos, articulaciones Mutualidades. Rivadavia 430. T. 246935. Pat. 241775.
4|2|F|44016|Pte.

REUMATISMO

CENTRO REUMATOLOGIA
Infanta M. de San Martín 56, 4º P. (detrás Correo Central) - Turno tarde - Tel. 240917. - Mutuales.
14|1|F|41196|Pte.

Dr. JULIO F. SANCHEZ
Doctor en medicina (Esp. en Europa). Reumatología, ortopedia y traumatología. Rivadavia 141. Tel. 291994. 2|11|F|23600|Pte.

Dr. MANUEL MENA
Reumatólogo - Enfermedades de columna vertebral, brazos dolori-dos, ciática. Atiende de 15 a 20 hs. Buenos Aires 226. Lunes a sábados
20|3|Pte.

PARTERAS

ESTHER C. de SANANES
Partera nacional. Diariamente de 16 a 20 hs. Solicitar turno. Pedro B. Palacios 1260 (Ituzaingo) entre Catamarca y Lavalle. Teléfs. 257319 y 251391. 7|4|F|Pte.D

CELINA E. M. DE ARNEDO
PARTERA NACIONAL
Catamarca 585, Ciudad. T. 242388. Pedir turno. 29|F|99490|Pte.

J. DELIA SANCHEZ GOMEZ
OBSTETRICA NACIONAL
Atiende de 15 a 17 horas, menos sábado. Rivadavia 634. Tel. 241019.
6|12|F|Pte.

DELIA MASCAREÑO DE GOMEZ
OBSTETRICA NACIONAL
Pedir turno: Pellegrini 945, Godoy Cruz - Teléfono 292214.
2|5|F|57681|31|5

LIDIA M. de CUARTAS
PARTERA
25 de Mayo 770, Mendoza. Teléfono 247223. 11|10|F|Pte.

R. SARA GATANI
Obstetra - Parto sico-profiláctico Entre Ríos 73, 1º P. 15. De 11.30 a 12.30 y de 16 a 20.30 - Teléfonos 214110 y 222253.
4|2|F|44078|Pte.|A.

PEDICUROS

CASA SCHOLL
Pedicuros. Calzados. Plantillas. Medias y Vendas para Várices. Todo para el confort del pie. Pedir turno. Montevideo 27. Mendoza. Tel. 246200. 20|8|F|Pte.-A

AVISOS CLASIFICADOS

Compra y Venta de Propiedades

A-CA-RA Inmobiliaria, compra urgente casas, departamentos, lotes, fincas, negocios, etc. Gutiérrez 732, Mza. T. 256739.
8|4|F|59571|Pte.

A PROPIETARIOS que deseen vender su propiedad. Provivienda asegura venta rápida y ventajosa. Solicite tasador sin compromiso. Perú 1214, T. 255813, 258054 y 218277.
3|5|C|752|5|5

A DUEÑO compro casa, puede ser mixta, preferible t|servicios. 50% contado, saldo corto plazo. Provivienda Perú 1214, T. 218277 255813 y 258054.
3|5|C|752|5|5

A.P. COMPRO casa o dpto. para

A PROPIETARIO compramos casas, departamentos, lotes, fincas. Godoy & Pelaia. Máxima seriedad inmobiliaria. Gutiérrez 585. T. 258543 - 251597.
13|2|F|44635|Pte

A. LOTE Dorrego, 225 mts., esq. Contado y facilidades. Vende A-CA-RA Inmobiliaria, Gutiérrez 732 - Mza. 2|5|F|64883|3|5

A $ 800.000, T. $ 1.600.000, ciudad 6ta., casa mixta, b|estado, l|comedor, 2 dormitorios, c|comedor, c|artefactos, patio. Provivienda. Perú 1214.
3|5|C|752|3|5

A $ 1.000.000, T. $ 1.700.000, B Trapiche, chalecito estrenar, l|comedor, 2 dormitorios c|placares, cocina c|artefactos, patio, (Plan Banco). Provivienda. Perú 1214.
3|5|C|752|3|5

A $ 4.000.000, T. $ 8.000.000, casa esquina de material, 18 x 17, s|Pedro Molina, ciudad, 9 ambientes, garaje, cocina, 2 baños, despensa, galería, patio, (recibe departamento céntrico). Provivienda, Perú 1214.
3|5|C|752|3|5

A $ 2.200.000, T. $ 3.200.000, lindo chalet B Santa Ana, jardines, l|comedor, 3 dormitorios c|placares, c|comedor c|artefactos, cochera, amplio fondo. Provivienda, Perú 1214.
3|5|C|752|3|5

A PROPIETARIO compro directamente casa modesta, contado, $ 60.000.000, saldo corto pla-

A ESTRENAR frente al parque sobre Boulogne Sur Mer, 3 dormitorios, amplio living, dependencia servicio, jardín, cochera, etc. Acepto casa, departamento, menos valor, diferencia contado. Marzialí - San Martín 1640, Godoy Cruz - 245373.
3|5|C|054|3|5

A $ 2.500.000, T. $ 5.000.000, 6ta., lindo chalet moderno, seminuevo, cochera, amplio l|comedor c|estufa hogar; cocina c|artefactos, d|servicio, 3 dormitorios c|placares (2 con aire acondicionado) alfombrados, 2 baños, patio c|jardines, churrasquera. Provivienda, Perú 1214.
3|5|C|752|3|5

A $ 1.400.000, T. $ 2.800.000, lindo y amplio chalet, a 2 cuadras Costanera, San José, cubiertos 150, jardín, amplio l|comedor, garaje, c|comedor, 2 dormitorios c|placares, amplio patio. (Recibe departamento o casa chica), Provivienda. Perú 1214.
3|5|C|752|3|5

A $ 1.100.000, T. $ 2.200.000, frente a Avenida Acceso Sur, Dorrego, lindo chalecito, m|buen estado, cubiertos 150, jardín, l|comedor, 3 dormitorios, galería cerrada, cocina, garaje, despensa, patio, fondo. Provivienda, Perú 1214.
3|5|C|752|3|5

ANTISISMICAS varias, 2 y 3 dormitorios, dependencias. Anticipo desde $ 60.000.000, saldo convenir. José Federico Moreno 1575.
2|5|F|65072|3|5

ANTISISMICA 3 dormitorios, dependencias. Total $ 170.000.000. Anticipo 50%. Recibo casa cerca plaza Las Heras. José Federico Moreno 1575.
2|5|F|65076|3|5

ANTISISMICA Bº Trapiche a terminar. Living comedor, cocina comedor, 3 dormitorios, 2 1|2 baños, dep. serv., lavandería cubierta, 2 cocheras. Contado y facilidades a convenir. Vende ACARA Inmobiliaria. Gutiérrez 732, Mza. 2|5|F|64889|3|5

ANTISISMICA carril Bermejo, 2 plantas, living, cocina comedor, 2 estufas hogar, 3 dormitorios, cochera 4 coches, patio, frutales, terraza, teléfono. Vendo o permuto casa 1 planta. - 260509. 2|5|C|687|3|5

ATENCION: 200 Has. s|ruta 40 altura Km. 65. Pozo 150 m. a terminar, 50% contado, facilid. Permuta auto, casa. Vende Acara Inmobiliaria, Gutiérrez 732, Mza. T. 256739.
2|5|T|64879|3|5

ANTISISMICA Bº Sta. Ana, tres dormitorios, liv.-comedor grande, baño, cocina - comedor, lavandería, patio, jardín, cochera; $ 350.000.000. Ctdo. y facilidades. Vende A-CA-RA Inmobiliaria, Gutiérrez 732, Mendoza. Tel. 256739. 2|5|F|64887|3|5

ATENCION: 18 hects Corralitos; pozo 75 metros por 8" salida agua potable, $ 150.000.000 - 50 % Ctdo. y facilidades. Vende: Acara Inmobiliaria, Gutiérrez 732 - Mza. 2|5|F|64885|3|5

ANTISISMICA Bº Bombal, 3 dormitorios, living-comedor, baño, cocina - comedor, alacena, estar, patio terraza, lavandería. Cubierto total. $ 520.000.000. 50 % ctdo., saldo facilidades. Vende: A-CA-RA Inmobiliaria, Gutiérrez 732, Mza. Tel. 256739. 2|5|F|64881|3|5

"APURADO - Muy urgente" vendo casa con todas las comodidades, en la mejor zona de Mendoza, a estrenar, sin uso; escrituración inmediata. Contado únicamente. Tel. 253119. Señor Bustos. 2|5|C|751|4|5

ANTISISMICA entrega inmediata, San José, 2 dormitorios, entrada vehículos. Recibo camión gasolero. Ancor Inmobiliaria. Rioja 1356. Tel. 259797. 3|5|C|800|3|5

ATENCION: vendo excelente chalet 1 planta 5ta. Sección con calefacción central, gran recepción, estar, 4 dormitorios, 3 baños, dep. servicio, demás comodidades, patio y jardín. 500 m2. con 300 cubiertos. Inf. J. Cecco Colón 617 Mza. 243330. 3|5|F|65255|3|5

ANTISISMICA moderna, sobre Molles 6ta., interna, 2 dormitorios, demás dependencias, patio, pesos 2.200.000. J. Cecco. Colón 617 Mza. 243330. 3|5|F|65252|3|5

ANTISISMICA nueva, centro Villa Nueva, 2 dormitorios y dependencias, cochera, patio, pesos 1.980.000. J. Cecco. Colón 617

BARATISIMA casita antisísmica 2 dormitorios, $ 66.000.000 total. Recibiría dólares. Urquiza 127 - Oficina 12.
3|5|C|034|3|5

COMPRO casa urgente, antisísmica, t|servicios, pavimento. Contado 50%, saldo convenir. Provivienda. Perú 1214, T. 218277, 255813 y 258054.
3|5|C|752|5|5

COMPRO - Vendo casas, departamentos, lotes. Ofrezca o efectúe su pedido. - H. D'Angelo. Tel. 252122. 2|5|F|65156|6|5

COMPRO chalecito 3 dormitorios Ciudad, 5ª, 6ª sección. Propietario 261973. 2|5|F|65231|3|5

CASA QUINTA, carril Ozamis, Maipú, vendo. Parte contado, acepto automotor. Horario comercio. Tel. 216133.
2|5|C|827|3|5

"COCHERA" vendo muy apurado ubicada en Mitre esq. Las Heras, Ciudad; contado únicamente. Tel. 259119 - Sr. Bustos.
2|5|C|751|4|5

COMPRO finca 2 a 20 Has., a propietario. Tel. 261973.
3|5|F|65270|3|5

CASA, 3 dormitorios, amplio living comedor, garaje, estado impecable, San José. Ancor Inmobiliaria, Rioja 1356, T. 259797.
3|5|C|800|3|5

CASA, Aguado 311, mixta, 2 dormitorios, comedor, cocina, baño, patio, 150 m2, 1.600.000. Vistaria de 9 a 12 y 15 a 19, Teléfono 291832.
3|5|C|797|3|5

COCHERA vendo Don Bosco ciudad, $ 200.000 J. Cecco. Colón 617. Mza. 243330.
3|5|F|65258|3|5

CASA adobe 300 mts., vendo contado $ 750.000. Rivadavia 1618, Godoy Cruz.
3|5|C|091|3|5

COMPRO casa antisísmica. Hasta $ 300.000.000 de contado. Teléf. 251140. 3|5|C|098|3|5

CHALET Barrio Ferroviario, living, 2 dormitorios, cocina, garaje, fondo. Ancor Inmobiliaria, Rioja 1356, T. 259797.
3|5|C|800|3|5

DEPARTAMENTO, desocupado, frontal, m|buen estado, recién pintado, Lavalle casi San Martín, ciudad, amplio l|comedor, 2 dormitorios c|placares, cocina c|artefactos, d|servicio. T. $ 2.600.000, facilidades. Provivienda. Perú 1214.
3|5|C|752|3|5

DEPARTAMENTO interno, Avenida San Martín, Las Heras. Total 70.000.000. Recibo automóvil, José Federico Moreno 1575.
2|5|F|65182|3|5

DEPARTAMENTO planta baja 4ª sección, 2 dormitorios vendo o permuto por antisísmica 3 dormitorios con patio amplio. H. D'Angelo - Pellegrini 2539. Ciudad. Tel. 252122.
2|5|F|65153|3|5

DOS lotes, Las Heras, excelente oportunidad. Vende Abril. Teléfono 214316.
3|5|C|062|3|5

DUEÑO vende 6ª Sección confortable casa 2 plantas, ambientes amplios, pisos parquet, todas comodidades, recibo antisísmica, menor valor. T. 217748.
3|5|C|063|3|5

DEPARTAMENTOS en G. Cruz, 2 y 3 dormitorios y demás comodidades, vende J. Cecco, Colón 617. Mza. 243330.
3|5|F|65257|3|5

FINCA compro hasta 20 hectáreas viñedo a propietario, urgente. 261973.
3|5|F|65268|3|5

FINCAS Corralitos, 3 de Mayo, San Francisco, Lavalle, vendo. 261973. 3|5|F|65267|3|5

FINCAS: Lavalle, 40 has. c|10 parral y viña, olivos, chacra, riego y 2 pozos. Maipú: 10 has. parral. Maipú: 30 has. frutales, olivos, riego y pozo. Córdoba 45, Mendoza.
3|5|C|811|3|5

FINQUITAS vende dueño, 3 ó 9 hectáreas, agua, pozo, casas, luz, parral, viña, frutales, chacra.

FINCA 8 Has. viña y parral calle G. Cruz Buena Nueva, der. agua y pozo 6" electrificado, pileta 1.000.000 litros, casa, herramientas, $ 7.800.000. Vende J. Cecco. Colón 617 Mza. 243330.
3|5|F|65254|3|5

FINCA 55 Has. en Catitas, 18 de alfalfa, 6 parral nuevo, resto para chacra, der. gua y pozo 6", Tractor con todos los implementos, 3 casa et

HIDROCUYO
BANDERA DE LOS ANDES 960
SAN JOSE - GUAYMALLEN - TEL. 259221
• PERFORACIONES • BOMBAS • ASESORAMIENTO TECNICO
• REPARACIONES Y SERVICE DE BOMBAS
EN FORMA INMEDIATA — FINANCIACION

Atención Bodegas y Fraccionadoras de Mendoza y San Juan
Depósito "El Molino y Don Pío"
GOSSOS HNOS. y HUGO PALMA
Venden botellas usadas, sucias y lavadas para vino, sidra y champagne, todos los tipos y medidas, cualquier cantidad. Anexo transportes de cargas generales a todo el país
Atención y entrega esmerada por sus propios dueños
Murialdo y Godoy Cruz - Villa Nueva - Gllén. Mza.
TEL. 260985 - TEL. PARTICULAR 261991
2|5|F|64844|3|5

CARGAS GENERALES A CUALQUIER PUNTO DEL PAIS
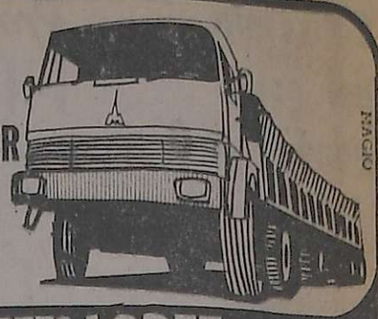
TRANSPORTES LOPEZ S.R.L.
LA PLATA 288 - MENDOZA - TEL. 251015 - 250544

¿ORO?
SI SUBE 2 PISOS, GANARA ¡VARIOS PESOS!
— 9 a 13 y 16.30 a 20 horas. —
SAN MARTIN 913. - PISO 2. LOCAL 12.
10|4|F|60001|Pte

DOS VENDEDORES
Necesita Importante Empresa
* Uno para atención de obras en Mendoza, San Juan, San Luis y La Rioja. CON o SIN MOVILIDAD.
* Y otro para atención directa en mostrador.
Imprescindible amplia experiencia en materiales de construcción y sanitarios.
Adjuntar datos personales, antecedentes y referencias.
Dirigirse a: POSTE RESTANTE T.P. (20)
2|5|F|65009|3|5

DODGE 1500
Mod. 74 - De Lujo
UNICO DUEÑO
San Martín 362 - Tel. 21572
Todo el día
SAN RAFAEL
2|5|F|65161|3|5

Técnicos Mecánicos o Electromecánicos
Importante empresa de Mendoza necesita para desempeñarse en oficina técnica como proyectista dibujante. Es conveniente pero no imprescindible experiencia previa. Escribir enviando antecedentes y pretensiones a: M. F. S. (31). POSTE RESTANTE DIARIO "LOS ANDES"
2|5|F|65199|3|5

IMPORTANTE EMPRESA NECESITA INCORPORAR
Visitadores Médicos
Para la Ciudad de Mendoza y zonas de influencia
Residirá en Mendoza
REQUISITOS:
* Edad entre 23 y 35 años
* Estudios secundarios completos
* Importante, pero no excluyente: poseer movilidad propia.
Escribir enviando datos personales y actuación anterior a: Pte. Rte. Diario LOS ANDES a Cédula de Identidad 6.366.648 (6). Garantizamos absoluta reserva.
2|5|C|477|3|5

CHAPA
GALVANIZADA
LISA VENDO
Bandera de los Andes 2119
27|4|C|483|5|5

ORO
Joyería BASSO
PAGO $ 81.000 Gr. Of.
RESCATO POLIZAS
SAN JUAN 1359
25|4|C|990|3|5

SOMECA s.a.
SOCIEDAD MENDOCINA DE CALES Y AFINES
LOS PRECIOS MAS BAJOS DE PLAZA
HIERRO
4,2m.m.$ 133.--la barra
6m.m.$ 306,84 la barra
8m.m.$ 449,25 la barra
CAÑOS GALVANIZADOS
SANITARIOS Toda la línea
MOTORES LOMBARDINI-CIASA
HORMIGONERAS
MAQUINAS Y HERRAMIENTAS PARA LA CONSTRUCCION
Urquiza 357 Mza.
Tel. 250158
Y PROXIMAMENTE TAMBIEN EN PARAGUAY 2532/44 MZA.

VENDO
FIAT 600 - 1962
Camioneta Chevrolet 1961, conjunto de cabina con capot. Mercedes Benz 1112, cobertura Chevrolet hasta 1973, caja ancha. Bajada de Arrollabes 3015 - Cdad.
29|4|T|4865|3|5

ORO
Tenemos la mejor cotización
PIDA PRECIO Y COMPRUEBELO
9 de Julio 1185/89 - 4º Piso - Ofic. 32

MADERAS AGLOMERADAS
DISPONIBLE en todas las MEDIDAS y ESPESORES
LAMINADOS PLASTICOS
LISOS Y DECORADOS
CONSULTE PLANES DE FINANCIACION
Depósito Avenida
Bra. de los Andes 454 - San José - Mza. - Tel. 257463
29|4|F|64658|3|5|A

VENDO URGENTE
RURAL FORD 1500
CON 500 Kms. - $ 360.000
San Martín Sur 219, Godoy Cruz
3|5|C|968|3|5

ORO
SIN CONSULTARNOS NO VENDA
JOYERIA "MARTINEZ"
San Martín 901 - Gral Rosso - L. 9
3|5|C|035|3|5

Panedile Argentina S.A. necesita
MECANICO EN TALLER - ELECTRICISTA DE AUTOMOTORES - TORNERO - GOMERO Y CAMIONES VOLCADORES con CAJA METALICA
PRESENTARSE EN:
COMPLEJO HIDROELECTRICO AGUA DEL TORO - SAN RAFAEL (MZA.)
3|5|F|65116|5|5

VENDO
20.000 pulgadas de Alamo Criollo
$ 14,- LA PULGADA
San Martín Sur 219, Godoy Cruz
3|5|C|968|3|5

COMPRO
AJOS
PAGO CONTADO
Gral. Roca 6015, B. Nueva (Frente cementerio Gllén.)
3|5|C|966|3|5

CEMENTO
LA BOLSA $ 340
GODOY CRUZ 3171
VILLA NUEVA - TEL. 261689
3|5|F|65293|7|5

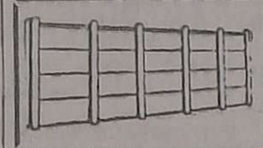
FINANCIAMOS EL CIERRE DE SU PROPIEDAD
ATENCION: DE 9 a 13 y de 15 a 20 hs.
TELEFONOS: 243992 - 214709
RIOJA 1550 - DPTO. 3 - MENDOZA
28|4|F|64401|3|5-A.

Lexikon 80
145 espacios, caja de seguridad 65 x 165, 1 puerta, en perfecto estado - Vendo.
SAN MARTIN 213 - MZA.
3|5|C|878|3|5

VENDO
Ford Taunus 1975
Impecable estado. - Honorio Barraquero 307 - Godoy Cruz
TELEFONO 243337
2|5|T|3|5

VENDO
Pisos Cerámicos
ALBERDI 8 x 16
40 m. HABANO
DE TARDE - MONTEVIDEO 245
3|5|C|643|3|5

RIO 4º - 233 Has.
Sobre ruta 8, a 20 kms. de ciudad. Explotación mixta, muy buenas mejoras. S. E. Alvear 269
LOCAL 13 - TELEFONO 26313
RIO CUARTO
3|5|C|743|3|5

LOTE
A 1/2 cuadra Avda. Las Heras ciudad, 21 x 20. Vende J. Cecco, Colón 617, Mza. 243330.
3|5|F|65250|3|5

EN SAN MARTIN
HOY HABILITA SU
LOCAL PROPIO
FOMECA S.A.
SU CONCESIONARIA
MASSEY-FERGUSON
RUTA 7 - Km. 1036 - SAN MARTIN

AVISOS CLASIFICADOS

(Viene de la Pág. anterior)

Compra y Venta de Propiedades

PERMUTO departamento céntrico, 3 dormitorios, por casa. Teléf. 251140. 3|5|C|098|3|5

SAN JOSE, casa adobe, 3 ambientes, gas, cloacas, asfalto. Total $ 750.000, facilidades. Urquiza 127, Ofic. 12. 3|5|T|04952|3|5

VENDO o permuto finca 5 Has., en Corralitos, electrificada, con casa de material, pozo, derecho de riego, por camioneta fasolera, saldo a convenir. Teléfono 216999. 2|5|F|65083|3|5

VILLA NUEVA, casa amplia 740 m., entrada camión, asfalto, bien ubicada, vendo. - 261973. 2|5|F|65233|3|5

VENDO finca 90 has., 25 con parra y viña, resto para chacra, pozo, casa patronal y obreros. Derecho total, Jocolí, Necochea Nº 675. 3,5|C|699|4|5

VENDO chalet desocupado, tratar: Bandera de los Andes 3235, Villa Nueva. 3|5|C|030|5|5|D

VENDO lote 238 m2., sobre calle Ricardo Rojas, Barrio Batalla del Pilar, tratar Barrio Decavial, manzana "B", Casa 16. Godoy Cruz. 3|5|C|003|4|5

VENDO casa en ciudad o permuto por vehículo. Total $ 135.000.000. 25 de Mayo 1984, Ciudad. 3,5|C|098|3|5

6ª SECCION, vendo linda casa 2 plantas, 2 dormitorios, demas dependencias, garaje, patio, J. Cecco, Colón 617 Mza. 243330. 3|5|F|65260|3|5

Compra y Venta de Negocios en General

COMPRO - NEGOCIO cualquier ramo, buen efectivo. - Dueño ofrecer teléfono 243206. 2|5|C|937|3|5

COMPRAMOS urgente negocios, por numerosos pedidos. Córdoba 154, ciudad. 254996. 3|5|F|65317|7|5

DESPENSA con propiedad, mercaderías, instalaciones, Godoy Cruz. Anticipo 120.000.000, saldo convenir. José Felerico Moreno 1575. 2|5|F|65070|3|5

DESPENSA, bar, terminal ómnibus, Godoy Cruz, excelentes ventas diarias, vendo por no poder atender. Tratar: Becerra, Colón y Tiburcio Benegas. Godoy Cruz. 2|5|T|4964|3|5

DESPENSA en San José, con vivienda en alquiler, maquinarias, mercaderías. Vendemos facilidades. Córdoba 154, ciudad. 3|5|F|65274|3|5

DESPENSA: maquinarias, mercaderías, útiles, linda vivienda, con vajísimo alquiler. Precio 660.000 grandes facilidades. Urquiza 127 Oficina 12. 3|5|T|4952|3|5

MERCADITO Godoy Cruz, Maquinarias, instalaciones. Total pesos 60.000.000, Anticipo 50 %; recibo automóvil. José Federico Moreno 1575. 2|5|F|65063|3|5

ROTISERIA vendo. Muy acreditada, con alta venta y margen. Completa en maquinarias. Recibo automotor o casa. Tratar: Pellegrini 1380. V. Hipódromo. G. Cruz. Mza. 29|4|F|64567|3|5

RESIDENCIAL vendo, 8 habitaciones, totalmente amoblada, con teléfono; bajo alquiler. Recibo automotor. Francisco de

Compra y Venta de Muebles

A. BENTURINO Tel. 244335-248730 ofrezca muebles, antigüedades, artículos en general. Colón 669. 3|3.Pte

A. SELLA, Tel. 247447 - Martillero. Tiburcio Benegas 776, ofrezca muebles, artículos hogar, máquinas usadas; dinero en el acto. 11|2|F|6972|Pte.

A. AMITRANO - Martillero. Teléfono 247711, Aristides Villanueva 332, ofrezca muebles, antigüedades, maquinarias artículos generales. Pagamos mejor. Anticipamos dinero. 9|6|F|2375|Pte

PLACARES y modulares se hacen a medida. Confraternidad Ferroviaria 585. Altura de Paraguay 3090, Ciudad. Tel. 253931. 30|4|T|4901|4|5

Compra y Venta de Automotores y Cubiertas

ANDES AUTOMOTORES
Roberto Wansztein
O'Brien esquina Alberdi
San José

Renault 4S, 1975	$ 350.000
Renault 12, 1974	$ 450.000
Rural Fiat 128, 1974	$ 390.000
Cupé Dodge GTX, 71	$ 420.000
Fgón. Citroen 3CV, 71	$ 190.000
Cupé Torino 1970	$ 350.000
Renault 4L, 1968	$ 150.000
Rambler Amb. 65	$ 190.000
Estanciera IKA, 65	$ 150.000
Renault Dauphine 64	$ 89.000
Camioneta Chev. 66	$ 190.000
Ford Taunus 1959	$ 99.000

Y facilidades a 15 meses o permuto. Planes especiales a Empleados Públicos, Policiales y Bancarios. Horario: 8.30 a 12.30 y 15 a 19 hs.
3|5|F|65247|4|5

A VENDEMOS - Permutamos, automóviles, pick-ups, jeeps, rurales, ómnibus, camiones diesel, nafteros, volcadores, ruteros. - Todas las marcas, modelos, necesidades y posibilidades. Visite gigantesca exposición. Miguel Angel Riccieri. San Luis 540. 29|4|C|233|9|5

A TORINO Cupé 1968, en pintura, motor emballe ,frenos nuevos, recibo menor precio. Francisco Moreno 1545. 2|5|C|823|6|5

A PEUGEOT 1972, impecable, recibo menor precio. Francisco Moreno 1545. 2|5|C|823|6|5

A FIAT 1.500, m. 65 vendo o permuto, Sargento Cabral 126, Godoy Cruz. 2|5|F|57674|4|5

A PARTICULAR hoy vendo Ford "A" Victoria, mod. 31, O'Brien 745, San José. 2|5|C|970|971|3|5|AD

A R-6|70, con detalles de pintura; Fiat 1.500|66, Multicarga 68, Olegario Andrade 641. 3|5|C|071|3|5

A. FIAT 600 71 impecable, permuto por coche grande, vendo. Guiraldes 466, Dorego (Espejo al 1000). 3,5|C|101|3|5

AUTOMOVIL Siam Di Tella 61, muy bueno vendo. Lavalle, 333, ciudad. 2|5|C|853|3|5

AUTOMOVIL R-12, 72 flamante, vendo, oportunidad. Lavalle 333, ciudad. 2|5|C|853|3|5

¡ATENCION! evite problemas con la patente de su automóvil, antes del diez del cte. mes, viajes exclusivos para pagos de patentes a San Juan, San Luis, Córdoba y Buenos Aires. También transferencias y cambio radicación. Seriedad y garantía. San

AUTOMOVIL Ford Taunus GXL, 76, 0 km., vendo, permuto. - 9 de Julio 2209, 18. 3|5|C|022|3|5

ATENCION Dodge Polara 1970, impecable, vendo, permuto. Alem 230, ciudad. 3|5|C|082|3|5

CAMIONES Gasoleros vendemos: Ford 700, modelo 72; Dodge 72; Chevrolet 67; Mercedes 6.600, aceptamos permutas. Almirante Brown 3162 - Bermejo. 3|5|F|65276|3|5

CAMION o equipo compro 1114 o Scania. Teléfono 230822. 28|4|C|756|3|5

CITROEN Ami 8 1972, líquido contado $ 400.000 o permuto Citroen 3 CV, dif. contado, Francisco de la Reta 531, Gllén. 30|4|C|508|3|5

CITROEN Mehari 72, poco uso, vendo oportunidad. Lavalle 333, ciudad. 2|5|C|853|3|5

CUPE Torino TS, 73, nueva, vendo, permuto, facilidades. - 9 de Julio 2209. 3|5|C|022|3|5

CUPE Fiat 1600, 70, impecable, vendo, permuto, facilidades. - 9 de Julio 2209. 3|5|C|022|3|5

CUPE Torino 72, única, urgente. Recibo auto, camioneta. Teléfono 220800. 3|5|C|021|3|5

CAMIONETA Ford 350 mod. 1974, como nueva. Olascoaga 453 Ciudad. 3|5|C|027|3|5

COMPRE y|o permute su automóvil, particular a particular. Nosotros lo vinculamos consultenos, teléfono 259349. Godoy Cruz 525, Guaymallén. 3|5|C|047|7|5

CITROEN 74 muy bueno vendo contado, facilidades. Permutas. Necochea 770. San José. 2|5|C|039|3|5|AD

CAMIONETA Chevrolet 74 impecable vendo, contado, facilidades. Permuta. Necochea 770. San José. 2|5|C|039|3|5|AD

CITROEN AMI 8, Club 74, pocos kms., vendo con facilidades. - V. López 443, por Salta al 800 de ciudad. 3|5|F|65266|3|5

CAMION Bedford 1957, con motor 1965, muy buen estado, permuto y facilidades. O'Brien y Alberdi, San José. 3|5|F|65271|4|5

CAMIONETA Fiat 125, 73, vendo contado, permuto por camioneta Ford, Chevrolet 73, adelante, San Martín 1640, Godoy Cruz. 3|5|C|081|3|5

CHEVROLET Super 64, impecable, vendo oportunidad. Lavalle 333, ciudad. 2|5|C|853|3|5

CHEVROLET 67, De Luxe, impecable, $ 280.000, contado. Colón 604, ciudad. 3|5|C|728|3|5

CHEVROLET 74, con pocos kms., mejor que nuevo. Permuto. Olegario Andrade 641. 3|5|C|071|3|5

CHEVROLET Special 69 sin detalles, permuto mayor o menor precio, vendo. Guiraldes 466. Dorrego (Espejo al 1000). 3|5|C|101|3|5

CHATITA Ford A. 31, Jeep Willy carrozado; Chevrolet 31; Ford 40; Cupé Ford 46. Avellaneda 630, Villa Nueva. 3|5|C|087|3|5

EQUIPO Mercedes L 332, motor Fiat, acoplado 3 ejes, como nuevo, permutas, facilidades. Almirante Brown 3162 - Bermejo. 3|5|F|65275|3|5

FURGON térmico Montenegro de un eje, buen estado. Vendo o permuto. T. 261952. 2|5|C|690|5|5

FIAT 600|73, particular vende, impecable, López y Planes 237, Godoy Cruz, Tel. 222587. 2|5|C|808|3|5

FIAT 600, m. 71, de Mza., vendo. Buen estado. Don Bosco 137 - 2º Piso, Dpto. 35. 3|5|C|004|3|5

FURGON Ford 350 modelo 1974 co-

FURGONETA Citroen 3 CV 71, impecable, bajo precio, vendo con facilidades. - V. López 443, por Salta al 800 de ciudad. 3|5|F|65265|3|5

FIAT 600 impecable $ 300.000 recibo menor precio doy facilidades. tel. 231319. 3|5|C|099|3|5

GORDINI 1969 líquido, contado $ 240.000, Francisco de la Reta 531, Gllén. 30|4|C|508|3|5

GORDINI 68, para revendedor. - $ 130.000 total contado. - V. López 443 (por Salta al 800 de ciudad). 3|5|F|65263|3|5

JEEP Petitero 59, perfecto estado, escucho ofertas. Morales 238, Las Heras. 2|5|F|65081|3|5

LIQUIDO Estanciera 59, mendocina, perfecto funcionamiento, por hoy solamente, $ 80.000. - Avellaneda 630, Villa Nueva. 3|5|C|087|3|5

LIQUIDO Furgoneta Citroen 66, mendocina, perfecto funcionamiento, por hoy solamente, $ 80.000. - Avellaneda 630, Villa Nueva. 3|5|C|087|3|5

LIQUIDO Furgoneta Citroen 66, mendocina. Total $ 145.000; Valiant II, total $ 165.000. Avellaneda 630, Villa Nueva. 3|5|C|087|3|5

MOTOR Valiant 68, Chevrolet 57, Tornado 70 vendo, Pedernera 527, San José. 2|5|C|039|3|5|AD

MI BERGANTIN 62, única mano, con reparación mecánica total, vendo, $ 190.000, 9 de Julio 1239. 3|5|C|076|3|5

MOTO Puma 98 - 125 - Motoneta Motocarga. Particular: 25 de Mayo 1431. 3|5|C|095|3|5|D

OPORTUNIDAD Fiat 600, 70-71, - $ 280.000 total. - V. López 443, por Salta al 800 de ciudad. 3|5|F|65264|3|5

PARTICULAR vende Fiat 600-63, contado únicamente. Chacabuco 40, Cdad. 2|5|T|04948|3|5

PICK-UP Peugeot T4B 1971, impecable, con cúpula, 40.000 km. reales. Particular vende o permuta por coche chico. Día domingo. Av. España 1471, Las Heras. Días de semana, Pedro B. Palacios 568, Ciudad. 2|5|C|754|3|5

PERMUTO auto Peugeot 404, por camioneta. Marinos Argentinos 1457, San José. 3|5|C|983|3|5

RASTROJERO modelo 62 vendo, estado general impecable. Yrigoyen 102, Godoy Cruz. 30|4|C|416|3|5

RURAL Rambler 1971 vendo m$n. 65.000.000, acepto oferta contado o menor precio. Tel. 253024. 30|4|C|492|3|5

RASTROJERO 71, vendo, Avellaneda 418, Godoy Cruz. 2,5|C|810|3|5

RASTROJERO 1967 motor 52 H.P. vendo - permuto, Rodríguez 2920 Ciudad. 3|5|C|038|3|5

RASTROJERO 56, vendo, San Martín 1192, Las Heras. 3|5|C|994|3|5

RAMBLER Cross Country, motor nuevo. Total $ 123.000; Renault 62, total $ 75.000. Avellaneda 630, Villa Nueva. 3|5|C|087|3|5

SE VENDE Jeep modelo 59 doble tracción. Recibo permuta por hierro. Perito Moreno 1059, Godoy Cruz. 2|5|T|4925|3|5

URGENTE vendo pick-up Peugeot mod. 75 y Ami 8 mod. 72. - Pellegrini 287, San José. Gllén, Mza. 304|C|509|3|5

URGENTE, vendo camión Mercedes Benz 608 D, 30.000 kms., prácticamente sin uso, totalmente reforzado y mejorado, (vendo por vencimiento impostergable), únicamente contado. Teléf. 258813, Sr. Senesi. Horario comercio. 2|5|C|826|4|5

VENDO Chevrolet 37, muy buen estado, $ 4.000.000 y facilidades. Chacabuco 40, Cdad. 2|5|T|04948|3|5

VENDO Ami 8 1975, 4.500 km., urgente. Precio total contado 650.000. Acepto permuta. Lavalle 2311, Gllen. 2|5|C|756|4|5

VENDO permuto, Fiat 1.600 1970, Fiat 600 1967, Siam 1963, Unión Rural 1962, Renault 1961, Camioneta Chevrolet 1961, Olavarría y Autopista, V. Nueva, Teléfono 262107.

VENDO cupé Chevy 1975. Contado. Recibo menor valor. Ver: garaje "Mitre" - Mitre 1453. Ciudad. 30|4|C|418|3|5

VENDO Chevy Super Sport cupé 71 nuevo. Matienzo 1954, Gllén. 2|5|T|04954|3|5|D

VENDO rural Ford F350, 1967, 11 asientos, buen estado. Remedios Escalada 1003, Dorrego. 2|5|C|660|3|5

VENDO, Plymouth 6 cilindros, 50.000 contado, facilidades, Lisandro Moyano 1031, Las Heras. 3|5|C|059|060|4|5|D

VENDO tractor Viñatero 1974 - 700.000, contado. Necochea 675. 3|5|C|699|4|5

VENDO acoplado ideal camioneta, un eje carrocería metálica de camioneta Ford 72, San Luis 1185, Las Heras, Confraternidad Ferroviaria 760, ciudad. 30|4|C|665|666|3|5|AD

VENDO Renault 4S, mod. 74, recibe menor precio. Necochea 715, Godoy Cruz. 3|5|C|655|4|5

VENDO Dodge 51, Siembretta TV 175, impecables c|facilidades. - 25 de Mayo 2663 esq. Solis - Gllén., micro 13, B, 3|5|C|634|3|5

VENDO Renault 4L, modelo 65 - Godoy Cruz 911, San José, Gllén. 3|5|T|4938|3|5

VENDO Taxi gasolero, de 14 a 17 hs. Maipú 442, Mza. 3|5|C|030|3|5

VENTAS VARIAS

A FABRICA estanterías Morwin, ofrece mejor calidad, precio y financiación, vitrinas, mostradores, sillas, escritorios. Alto S. R. L., San Martín 520, Godoy Cruz, Tel. 220308. 3|5|C|102|1|6

A OFERTAS estantería metálica de 1,80 x 2 mts.; 10 estantes con refuerzos 3 cuotas iguales de $ 3.510 sin interés. Góndolas, exhibidores, vitrinas (mostradores - guardarropa, armarios etc. Petazzi Hnos. Ituzingó 2454. Tel. 251406. 30|4|C|412|7|5

A OFERTAS estantería metálica de 1,80 x 2 mts.; 10 estantes con refuerzos, 3 cuotas iguales de $ 3.510 sin interés. Góndolas, exhibidores, vitrinas, etc. - Petazzi Hnos. - Ituzaingó 2454. Teléfono 251406. 30|4|C|783|7|5

A - CALEFONES a leña y querosene, fábrica. Bandera de los Andes 2119. 20|4|C|407|20|5

A TRAJES, tapados, sobretodos, vestidos. - San Lorenzo 1797, Barrio Sarmiento, Guaymallén. 27|4|C|343|4|5

A. FABRICA de muebles vende modulares, cómodas, mesas de luz nuevas, sillas y 500 camas a $ 2.000 y 3.000. San Martín 2341, Las Heras. 29|4|C|179|3|5

A/PEKINES! perrito imperial chino, 40 días enanos. San Luis Nº 263. Cdad. 27|4|C|599|3|5

AHORRAR estanterías metálicas, Oferta $ 4.500 dos metros alto, cinco estantes,, más de una descuentos, por menos parantes también; mostradores carniceros, vitrinas, exhibidores. Créditos. - San Martín 2614. Ciudad. 27|4|C|582|583|5|5D.

ACONDICIONADOR aire marca Surrey frío caliente, vendo urgente. Dorrego 1000, Dorrego. 3|5|T|04961|3|5

AQUI su válcula de tanque australiano fábrica Chacabuco 1546. Villa Hipódromo. Tel. 237703

BALANZAS abanico, hornos spiedo, registradoras National, garrafas, mesadas granito, stereos a pilas. Artículos varios, Precios Ocasión. Coronel Plaza 63, Ciudad. 3|5|C|046|3|5

BALANZAS, heladeras, estanterías metálicas, vitrinas, mostradores, exhibidores, nuevos, usados. - Créditos. San Martín 2614. Teléfono 251749. 3|2|F|14633|Pte.|D

BIANCHI legítima, balanzas, hornos, embutidoras hidráulicas, etc. directo fábrica. - Teléfono 243280. 2|5|F|65093|31|5

CORTINAS Americanas. Fabricación y colocación inmediata. T. 216489. 29|4|C|178|16|5

CASSETTES cambio nuevos por usados, reparaciones, ventas. - San Martín 1450, Las Heras. 2|5|F|65085|8|5

DORMITORIOS, comedores, living, modulares, roperos, toilettes cómodas, colchones, camas, mesas luz, sillas, vitrinas comedor, cristales, espejos, artículos varios, precios ocasión. Coronel Plaza Nº 63, Ciudad. 3|5|C|046|3|5

ESTANTERIAS metálicas modulares, exhibidores. Financiación Fábrica. 9 de Julio 1733 Teléfono 216535 20|F|20035 Pte

HELADERAS familiar y comercial, televisores 23", bicicletas, radios, combinados, cocinas, lavarropas, calefones, mesas televisores y tocadiscos, elevadores voltaje artículos varios. Precios ocasión. Coronel Plaza 63, Ciudad. 3|5|C|046|3|5

LIQUIDO roperos, camas, aparadores, colchones, etc., usados. Corrientes 452, ciudad. 2|5|C|616|9|5

LIQUIDO estéreo combinado; estéreo modular, 45.000; heladeras 10 pies, 65.000; T.V. 17. Todo nuevo, gran marca. Patricias Mendocinas 2578. 2|5|C|865|3|5

LADRILLOS huecos 18 x 18 x 40; Regalo $ 30.- ciuno. José María Godoy 86. Las Heras. Lunes y martes hablar al 259524. 2|5|C|726|4|5

MAQUINAS escribir 1.500 mensuales, calcular 440. Tel. 215964. - Taller Armando. 27|4|C|557|4|5

OVEJEROS alemán, cachorros, vendo. Fco. de la Reta 1841, San José, Gllén. 3|5|C|872|3|5

OPORTUNIDAD sin uso máquina coser cocina lavarropas, todo pesos 38.200. Dorrego 275. Guaymallén. 3|5|C|044|3|5

PUERTAS, ventanas de álamo, créditos, recibimos bonos, Salta 1542, ciudad. 3|5|C|055|3|5

RETAPIZO sillas, sillones, divanes, almohadones, Capezzone, Brasil 137, Tel. 290019. 27|4|C|608|28|5

SERVICE Doverman: reparamos, damos facilidades de pago, revisación en domicilio gratis, vamos hasta 60 Kms. (TV cambiamos tubos), radios, combinados, caratéreos, alta fidelidad. - Ameghino 126, ciudad. - Teléfono 253993. 29|4|C|230|4|5

SINGER, Gardini, coser - bordar, como nuevas vendo contado. - Clark 262. 29|4|C|043|4|5

SOLDADORAS eléctricas 130 Amp. $ 16.500; 150 Amp. $ 19.000; 170 Amp. $ 22.000; 200 Amp., pesos 23.000. Roca 181 - Las Heras. 2|5|C|859|4|5

SOLDADORAS eléctricas con facilidades. Perito Moreno 190, G. Cruz. 3|5|F|57671|3|5

SEMILLA cebolla valenciana sintéticas 1 y 14. Original INTA.

TELEVISORES modernos, desde $ 28.000,00, combinados Stereos grandes $ 36.900,00, Baldín, Catamarca 552, Mendoza. 2|5|C|692|3|5

UNICA Miranda Sensomat R.E. último modelo nueva. Valor real $ 240.000, vendo contado, unicamente $ 170.000. Horario comercio, T. 226464, Sr. Jorge. 2|5|F|57683|3|5

VENTAS créditos: Vitrinas, mostradores, heladeras, rotisere, sierras, cortadora fiambre, balanzas, horno pizzero. - Chacabuco 601. 2|5|C|791|8|5

VITRINAS mercería, juegos y sillones peluquería hombres, alacenas, motores ¼, aparadores americanos, mesas redondas, ovaladas, hexagonales, cuadradas, mesones estufas, guitarras. Artículos varios. Precios ocasión. Coronel Plaza 63, ciudad. 3|5|C|046|3|5

VENDO calefón Longvie y cocina Domec usados, Tel. 253024. 30|4|C|492|3|5

VENDO palos madera para quemar, puerta, ventana y portón usados, verlos, Mitre 3161, Cdad. 3|5|C|052|053|3,5|D

VENDO aceitunas criollas 6.000 kilos. Tratar: Rivadavia 1122, San José. 2|5|C|928-29|3|5|D.

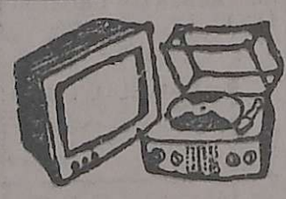

Combinados, Cambiadores y Televisores

A ¿TV. DESCOMPUESTO? LLame Tel. 240350 - 217549. Reparaciones a domicilio sin recargos. Reparamos tubos. 2|5|C|825|4|5

CAMBIE el tubo de su televisor y páguelo a crédito, Garibaldi 374. Tel. 248066. 10|8|F|81631|Pte.

SERVICE Doverman: reparamos, damos facilidades de pago, revisación en domicilio gratis, vamos hasta 60 Kms. (TV cambiamos tubos), radios, combinados, carstéreos, alta fidelidad. - Ameghino 126, ciudad. Teléfono 253993. 29|4|C|230|4|5

UNICAMENTE a domicilio reparo combinado televisores coloco antenas. Tel. 259393. 30|4|C|408|3|5

Compras Varias

"A-A", AMITRANO - Martillero, Tel. 247711, Aristides Villanueva Nº 332, ofrezca muebles, antigüedades, maquinarias, artículos generales. Pagamos mejor. Anticipamos dinero. 9|6|F|12224|Pte

A. SELLA, Martilleros, Tel. 247447 Tiburcio Benegas 776, ofrezca muebles, artículos hogar, maquinas usadas. - Dinero en el acto. 11|2|F|36991|Pte

A - BENTURINO - Martillero. Teléfono 248730 y 244335. Av. Colón 669. Ofrezca muebles, antigüedades, artículos de hogar Anticipo dinero. 2|1|F|7828|Pte

COMPRO contado motores eléctricos, andadores, compresores y soldadoras. Bobinados rápidos. San Martín 359. Las Heras. 29|4|C|011|9|5

GARRAFAS, bicicletas, cocinas, camas, colchones, ropas usadas - muebles. Tel. 260875. 30|4|C|316|3|5

MAQUINA coser para sastre o ta-

Ocupaciones Varias Pedidas

A. SEÑORA o señorita prestigiosa empresa de cosmética europea, ofrece su promoción y venta, teléfono 222343. 3|5|T|04933|3|5

A TRES Srtas. mayores de 18 muy buena presencia para Club Nocturno. Sueldo $ 300 diarios; demás beneficios: de 15 a 20 . San Martín 80 B. Ciudad. 3|5|C|045|4|5

EMPLEADA para residencial, Maza 39, ciudad. 3|5|C|033|3|5

IMPORTANTE compañía necesita incorporar seis señoritas con excelencia en promoción y ventas. Buena presencia alta comisión diaria, presentarse en San Martín 811, 1º piso, ciudad. Día 3 de 9 a 12 y 17 a 20. 3|5|T|04923|3|5

FABRICA de muebles, necesita oficiales. Matienzo 2208, Gllén. 2|5|T|04969|3|5

NECESITO tornero en madera y entotorador; presentarse en Joaquín V. González 465, Godoy Cruz. 29|4|C|353|354|3|5|D.

NECESITO caseros, atienda la señora los quehaceres de la casa. Referencias. Buen sueldo. Lineers Nº 236. G. C. Tel. 291021. 3|5|C|129|3|5

NECESITO oficiales muebleros y carpinteros competentes. Chacabuco 105, Mendoza. 3|5|C|998|4|5

NECESITO medio oficial pintor al duco, Comandante Espora 91. Dorrego, Guaymallén. Línea 12 a dos cuadras. 3|5|C|824|3|5

NECESITO ayudante adelantado chapista. Pedernera 1196, S. José 3|5|C|017|3|5

PERITO mercantil con amplios conocimientos de oficina, presentarse con referencias, Perú 10008. Ciudad. 3|5|T|04938|3|5

SEÑORITAS para corretaje a domicilio. San Martín 2385. 3|5|C|041|4|5

TRAXCAVADORISTA, muy competente, para 966, necesito. Tratar Carlos Pelegrini 1697, Godoy Cruz. 2|5|F|64864|3|5

TRACTORISTA, para viñedos, trabajo en Montecaseros se entrega vivienda. Muy competente. Necesito. Tratar Carlos Pelegrini 1697, Godoy Cruz. 2|5|F|64862|3|5

VENDEDORES ambos sexos, sin nancias mínima 1.500 diarios novedades. Olascoagas - R. Peña 289. 3|5|C|103|5

OFRECIDAS

MATRIMONIO mayor o persona para compartir vivienda con una persona. Doy departamento amoblado y demás comodidades. San Juan 1616. 3|5|C|317|5

Ofrecidos Varios

"EMPRESA CIPOLLETTI"
DESTAPAR CLOACAS
Teléfono: 256968
A destapar cloacas, desagües, plomería, gas, instalaciones de calefones, destape instantáneo, con equipo moderno de cañerías de agua caliente. 23|4|C|497|3|5

EMPRESA LOYOLA
Teléfono 217460
A DESTAPAR cloacas, desagües, cañerías agua caliente, limpieza calefones, plomería en general. Esta empresa realiza los trabajos con responsabilidad y urgencia. 3|5|C|036|5

MATERIALES DE DEMOLICION

Mamparas - Puertas de hierro y madera, nuevas y usadas - Ventanales para galpones: 5,80 x 1,30 - Madera machihembrada de 1" - Madera misionera nueva en distintos espesores y medidas. (Precios sin competencia)

REPARTO A DOMICILIO

Matienzo 1447 — Villa Hipódromo

Altura 1400 Paso de los Andes - Tel. 247779 - G. Cruz

2|5|F|65015|4|5

CALIDAD en ACCESORIOS

CUBRECOCHES
TECHOS VINILICOS
PARAGOLPES
DEFENSAS
CONSOLAS
VOLANTES DEPORTIVOS

AUTORADIOS

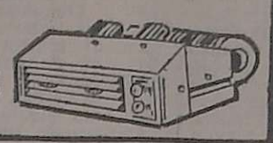

CALEFACTORES

MIGUEL FRUSTAGLIA
CALIDAD EN ACCESORIOS
Av. SAN JUAN 560 - T. 246840
Av. SAN JUAN 564 - T. 248202
JOSE V. ZAPATA 125 - S. JOSE - GLLEN.
T. 248570 - 291022

INDUSTRIA ELECTROMECANICA EN EXPANSION

DESEA INCORPORAR

INSPECTORES DE CONTROL DE CALIDAD

Requisitos: Edad hasta 30 años. Preferentemente título técnico mecánico o electricista. Experiencia en talleres electromecánicos conveniente. Enviar antecedentes por carta manuscrita a: "E. B." Pte. Rte. diario LOS ANDES.

2|5|F|65172|3|5

NYLON - TEFLON

EN BARRAS Y PLANCHAS

AYLES

SAN MARTIN 419

TRITUMOL S.A.

Necesita vendedores especializados para la venta de FERTILIZANTES y PLAGUICIDAS

1 ZONA GRAN MENDOZA - 1 ZONA SAN MARTIN

Concertar entrevista lunes al TE. 245428 o carta con amplias referencias a: AV. ACCESO 1035 - S. José - Glién. - Mendoza.

— ABSOLUTA RESERVA —

2|5|F|57661|5|

EXPRESO LA PAZ

Comunica a su distinguida clientela que continúa prestando sus servicios de transporte de cargas y encomiendas entre Mendoza, San Luis y Villa Mercedes.

Almirante Brown 920. Tel. 2903. San Luis - Dupuy 208.

Villa Mercedes - Perú 1253. Villa Nueva. Mza. T. 261952

2|5|C|690|5|5

Cedro y Peteriby

CANTEADO a $ 57.- la Pulgada

—Reparto a Domicilio—

MATIENZO 1447 — TEL. 247779 — V. HIPODROMO

(A la altura 1.400 P. de los Andes)

2|5|F|65012|4|5

LA CASA DEL FILTRO S.A.

FILTROS

JOSE V. ZAPATA 207

TEL. 245777-245960

RESIDENCIA

Living, comedor, cocina comedor, 4 dormitorios, 3 baños, lavand., dep. de servicio, jardín, patio, tendedero, alacena, churrasquera, etc.

CONDICIONES DE PAGO A CONVENIR

Mayores informes personalmente a:

A-CA-RA INMOBILIARIA - GUTIERREZ 732 - MZA.

2|5|F|64877|3|5

Ofertas de contado

PINO INSIGNE

Distintas medidas, la pulgada .... $ 26,—

ALAMO ESTACIONADO

Distintas medidas, la pulg. desde $ 14,80

MACHIMBRE

Alamo 3/4 x 5" y 6", el m2. .... $ 780,—

Pino Insigne 3/4" x 6 y 3/4 x 5" el m2. ..... $ 990,—

JOSE BUZIO Ltda. S. A.

Avda. Bandera de los Andes 4399 - Villa Nueva

2|5|C|737|4|5

Necesitamos Fleteros

Para cargas generales a Paso de los Libres. Excelente tarifa. Transporte San Francisco. - Godoy Cruz 3822 - VillaNueva. TELEFONOS 261054-260391.

30|4|F|64838|3|5

"PAPELERA DEL OESTE"

COMPRA

Archivos de oficina, cartón, bolsas de papel, diarios y revistas y rezagos en gral.

RETIRO A DOMICILIO. — TE. 222624

2|5|T|4950|3|5

Alquilo Galpón

100 mts. cubiertos. Total 200 mts. ALMIRANTE BROWN 2607 BERMEJO

Preferencia para mosaicos. Tiene 3 pletas de 2.000 litros.

2|5|C|778|3|5

ORO

COMPRAMOS MEJOR PRECIO A PARTICULARES Y COMERCIANTES

GALERIA TONSA - LOCAL A-14

10|11|F|25526 Pte.

Compro Bolsas Usadas de Papel Kraff

3 Pliegos

ARTRECOS S.A.

Laprida y Cruz Videla s/nº. Cruz de Piedra - Maipú - Mza.

Casilla de Correo Nº 10

T.E. 49

2|5|C|951|3|5

HIERRO

DE CONSTRUCCION Nº 4,2 AL 25

OFERTA: Estaño 33 % el kilo $ 1.800 - Lana de vidrio 180 m2., $ 3.500 - Varilla Nº 8, $ 450.

CORRALON AVENIDA

San Martín 145 — Las Heras — Teléfono 216980

GOBERNADOR GONZALEZ y VIDELA CASTILLO - CIUDAD

26|4|C|215|3|5

¿ORO?

Si a nosotros nos vende ¡Mejor para usted! Suba 2 pisos. — 9 a 13 y 16.30 a 20 horas. — SAN MARTIN 913. - PISO 2. LOCAL 12. 10|4|F|60007 Pte.

VENDO CASA FLOTANTE o CRUCERITO "NAUTAFYL"

casco hecho en chapa de 3 mm. de espesor, 7,10 x 2,50. Capacidad 6 personas. $ 1.800.000.

SAN MARTIN 1110 — MENDOZA

2|5|C|843|4|5

DIFERENCIALES

EATON

ALTA y BAJA

Camiones FORD - CHEVROLET - DODGE

M. BENZ - REPUESTOS LEGITIMOS

EJES CUYO

Alem 171 - San Martín - Mendoza

Ballofet 24 - San Rafael - Mendoza

SAN JUAN 227 - MENDOZA

CAÑOS ESTRUCTURALES

TODAS MEDIDAS

20 x 20 y 15 x 25 $ 450 c/u.

Chapas Doble Decapada, Galvanizadas, lisas y Acanaladas, Perfiles

CESPIM S.R.L. PATRICIAS MENDOCINAS 1383 - Tel. 262493. - San José. - Glién.

2|5|F|64852|3|5

PLANOS

Proyectos - Cálculos - Ampliaciones - Tinglados. Rapidez. Seriedad. Garibaldi 118. 1º P. Oficina 3. Mendoza.

11|4|C|394|3|5

CEDRO Y PETERIBY DE 1ra.

PULGADA $ 40.-

San Martín 1772. M. Drummond. - (Atención permanente)

2|5|F|65027|3|5

RESIDENCIAL

VENDO CON PROPIEDAD RECIBO AUTOMOTORES

Pedro B. Palacios 2148

Mendoza

2|5|C|686|3|5

Vendo 1½ Has.

A 7 CUADRAS DE LA PLAZA DE LUJAN, 2 casas, agua corriente; luz, derecho definitivo de agua. Recibo automotores. Tratar San Martín Sur 1055 - Godoy Cruz.

2|5|F|57657|5|5

TERRENO

SAN JUAN 1521 (14,50 x 33 m.)

INFORMES: A. MOYANO SAEZ — TEL. 257036

2|5|F|64853|3|5

Guantes de Cuero Botines de Seguridad

Vendo precios saldos. 9 DE JULIO 1455 - Subsuelo - Local 8 - Mza.

2|5|C|934|3|5

A ESTRENAR (UNA PLANTA)

Gran recepción, 3 dormitorios, estudio, estar, cocina, 2 baños, cucheta, detalles de calidad. Acepto Plan Banco. Zona Monasterio de María. David Guiñazú - España 1248 - 2º - 19.

3|5|C|918|3|5

COMPRO UTILITARIO DOBLE TRACCION

BUEN ESTADO. - TRATAR TEL. 293022

LUNES A VIERNES. DE 9 a 17 HORAS

3|5|C|361|3|5

AVISOS CLASIFICADOS

(Viene de la Pág. anterior)

Ofrecidos Varios

A DESTAPAR cloacas, desagües, calefones gas, plomería. "Trabajos agrantidos". Tel. 250617.
3|10|F|39365|Pte.

A DESAGOTE, pozos, cámaras sépticas, destapes cloacales. "La Moderna". Teléfono 243865.
5|4|C|638|7|5

"A-CALEFONES" a gas exclusivamente reparamos - Instantáneos y Térmicos. Santa Fe 238 C. - Teléfonos 258853 - 261408.
3|5|C|024|1|6

A DOMICILIO reparaciones, lavarropas, calefones, instantáneos, cocinas, estufas, sanitarios, plomería. Rioja 355 - 216496 - 248250.
3|5|C|029|3|5

A PLOMERO gasista calefones, lavarropas, precios razonables reparaciones inmediatas. Tel. 246434.
3|5|C|058|3|5

A BUEN PLOMERO, gasista, económico. Visitas gratis. Cañerías, calefones, destapes. Teléfono 216085.
3|5|C|066|5|5

A - A ARREGLA Singer mann máquinas de coser, económicamente. Llamenos: 225013.
2|5|C|833|834|7|5|D.

A DESAGOTE pozos, cámaras sépticas, limpieza cañerías. UNIMEV. Teléfono 261745.
16|10|F|99829 Pte.

A PLASTIFICAR, pulir, encerar pisos madera, pintar casas, plomero, gasista. Llame teléfono 250482.
14|4|C|56|15|5

A CIELORRASO telgopor, pintura, imitación papel, empapelados. Teléfono 248539. 27|4|C|473|4|5

A DESTAPAR cloacas desagüe, plomero arregla calefón, gas. Teléfono 223449. 27|4|C|492|27|5|D.

A SU ELECTRICISTA, llame reparaciones, instalaciones, Teléfono 254779. 28|4|C|913|5|5

A COMPAÑIA integral limpieza. Teléfono 220283. Lavado alfombras sueltas y colocadas. Juegos living. Rivadavia 956, G. Cruz.
3|5|F|65322|7|5

A MAQUINAS de coser, arreglos, garantizados, taller integral. Visitas domiciliarias. - Lamadrid 430, Teléfono 249178.
3|5|C|648|9|5

A DOMICILIO se ofrece plomero, servicio rápido. T. 259929 - 220322
3|5|C|020|7|5

A DESTAPAR cloacas, cañerías, calefones, plomería. Tel. 242948, y J. B. Justo 564, G. Cruz.
3|5|C|073|6|5

COLCHONERO a domicilio, lana, pullman, arreglamos camas, estiramos elásticos, cotín. T. 258860.
2|4|C|690|3|5

CUYO Refrigeración reparación y pintura de heladeras y lavarropas. Tel. 230533. 28|4|C|758|5|5

CARPINTERO domicilio, arreglo puertas, ventanas, placares, reformas elásticos madera. 258860.
28|4|C|892|893|5|5

CONSTRUCCIONES, refacciones en gral., colocación de piedra, azulejos, pisos. Tel. 220109.
2|5|C|548|3|5

COLCHONERO arreglo colchones pullman de lana y toldos. Teléfono 216692. 3|5|C|032|4|5

DESTAPE cañerías en el acto. Cloaquista matriculado. Servicio Teléfono 245721.
29|4|C|83|14|5

IMPERMEABILIZAMOS terrazas, tejas, zinc, cielorraso telgopor, pintura. Garantía. Tel. 254475.
29|4|T|4844|3|5

IMPERMEABILIZO techos, velo vidrio, pintura aluminio, facilidades, atención personal. - Arias - Tel. 220657.
3|5|C|376|4|5

LUSTRO muebles a domicilio. Tel. 258030. 28|4|C|66|67|3|5

PINTURA, empapelado, refacciones, precios módicos. Sr. Paludi. Tel. 227964. 29|4|C|128|6|5

TOMO trabajo pintura, empapelados, techos rubberoil, precios económicos. Tel. 242104. Zuleta.
3|5|C|093|3|5

Comerciales

CUENTAS morosas - Cheques rechazados. Documentos. Facturas. Tramitamos cobranza rápida y segura. No solicitamos adelanto para gastos. Estudio Comercio. - España 1235. Planta baja 7.
2|5|F|64873|5|5

IMPUESTOS - Lucrativas - Ganancias - I.V.A., Otros. Liquidaciones. Emplazamientos. Fac. pago. Estudio Comercio - España 1235. Planta baja 7.
2|5|F|64891|5|5

SUPERMERCADO Los 3 Hermanos compran aceitunas al contado. T. 174. Los Corralitos. En Ciudad T. 251515 - 243294. Sr. Amado. 2|5|C|816|4|5|D.

Educacionales

REEDUCACION a niños con trastornos en el aprendizaje. Llamar al Nº 254164. 30|4|T|04910|4|5

Academias

A DOMICILIO Guitarra curso breve. Cualquier edad. Teléfono 231167. 2|5|C|667|6|5

PEDRO Francisco Alcaraz, profesor de guitarra, lecciones individuales, curso, elemental superior o de perfeccionamiento, Cabildo Abierto 1128, G. Cruz.
3|5|C|659|5|5

Labores Femeninas

AHORRE en Boutique "Aries", por $ 100 se corta pantalones, polleras, vestidos y los confecciona en 24 horas. Galería Plazza. Local 31. 28|4|C|626|9|5

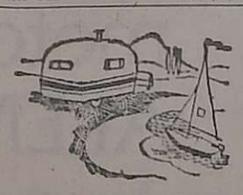

CASAS RODANTES Y EMBARCACIONES

A CASAS rodantes. Todo tipo y modelo. Entrega inmediata. Independencia 317. Las Heras.
2|5|C|859|860|4|5|D.

Ley 11867

LEY 11867. — Se comunica por el término de ley que el Sr. Carlos Julián Galera, transferirá al Sr. Arturo Rómulo Catracchia el taller de radio y T.V. situado en calle Ramírez 2803, de ciudad de esta provincia. Reclamos en Neuquén 1129, Las Heras, Mza., donde las partes fijan domicilio. 2|5|C|691|4|5

LEY Nº 11.867. — A los efectos Ley 11867, se comunica al comercio y al público en general, que los señores Juan Dintrone y Gloria Antonia Martínez, transfieren el activo del negocio despensa y carnicería "Minimax" ubicado Paso de los Andes 142 Ciudad, incluído fondo comercio, instalaciones, muebles etc. al señor Orlando Raúl Rodríguez, haciéndose cargo del pasivo los vendedores. Reclamos: Martillero Mario Dante Jorba, Avda. España 1248, Of. 11 Mendoza.
3|5|F|65311|7|5

LEY Nº 11867. — Rafael Micteli vende libre deudas a Basilio Alberto Solorza negocio almacén de calle Pablo Casals 130 Chacras de Coria Luján, Mendoza. Reclamos en el mismo domicilio.
3|5|C|372|7|5

Pensión y Piezas Amobladas

ALOJAMIENTO caballeros mensual, quincenal. San Luis 243. Ciudad. 28|4|C|882|8|5|D.

ALOJAMIENTO a caballeros casa familia. Avda. España 1927. - Ciudad. 2|5|C|766|3|5

ALOJAMIENTO para caballeros, agua caliente calefacción, precio módico quincenal. Montecaseros 1682. 3|5|C|110|5|5

ALQUILO habitacion amoblada con derecho a cocina. Federico Moreno 1378, Ciudad. 2|5|C|707|3|5

ATENCION: Residencial Estrella ofrece alojamiento a precios convenientes. Avda. España 2678 - Mza. 3|5|C|065|3|5

ALQUILO habitación señoritas, a compartir, casa familia. - San Martín 2117. 3|5|C|064|3|5

CASA de familia da alojamiento a matrimonio, caballeros, señoritas. Micros 1 - 2 - 6. Teléfono 253511. 2|5|C|883|3|5

DOY hospedaje económico. Amengual 1534. Villa Hipódromo. 27|4|C|538|4|5

DISPONGO de piezas amuebladas, matrimonio solo o caballeros. Mitre 1977, ciudad. 3|5|C|036|4|5

HABITACION amoblada cocinar 1 o 2 personas. Tel. 259004. Sr. Alejandro. 3|5|C|077|3|5

RESIDENCIAL habitaciones disponibles, ambiente familiar, amplias comodidades. Santiago del Estero 164. Teléf. 230762.
2|5|C|617|3|5

RESIDENCIAL Familiar da alojamiento a caballeros y señoritas. Precios módicos. Leonidas Aguirre 413. T. 252031.
2|5|C|703|3|5

VIANDAS a domicilio, comidas caseras. Espejo 772, ciudad.
3|5|T|04949|3|5

Arriendos y Cambios

A ALQUILERES 100% seguridad, reajustables semestralmente. Evite problemas de cobranza, cobre puntualmente, pague o no el inquilino, usted cobra igual. Estas y otras ventajas ofrecemos. Alquile por nuestro intermedio, ganará tranquilidad y seguridad. Visite nuestras oficinas o solicite tasador sin compromiso. Provivienda. Perú 1214, T. 258054 y 255813.
3|5|C|753|5|5

A PROPIETARIOS que desean alquilar asegurándose, concurren a nuestra Oficina, tradicional en Mendoza. Evítese dificultades. Diríjase a quien tiene experiencia en alquileres. Consúltenos gratuitamente. Alquilara mejor. José Federico Moreno. Ex Director de la Cámara Alquileres. San Lorenzo 332. Teléfono 249745. 3|5|C|085|5|5

A $ 1.000.000. casa cómoda; Villa Nueva, tiene boutique trabajando. Alquílase vendiendo mercaderías. José Federico Moreno. San Lorenzo 332.
3|5|C|085|3|5

A $ 15.000, casa 5ta. Sección, living comedor, 2 dormitorios, comedor, cochera, amplio patio. Provivienda, Perú 1214.
3|5|C|866|3|5

A $ 20.000, casa Dorrego, 4 habitaciones placares, dependencias, Provivienda, Perú 1214.
3|5|C|752|3|5

A $ 15.000, casa cerca Rioja y Morón, 3 habitaciones, galería, e vehículo, fondo. Provivienda, Perú 1214.
3|5|C|752|3|5

A $ 18.000, casa teléfono a 1 cuadra San Martín, ciudad, amplio salón, 1 amplia habitación, galería cerrada, cocina. Provivienda. Perú 1214.
3|5|C|752|3|5

ALQUILO departamento interno, sexta sección, amoblado, pesos 2.300.000 mensuales, 10 meses adelantados. José Federico Moreno 1575. 2|5|F|65078|3|5

ALQUILO departamento ciudad, 2 dormitorios, placar, comedor, patio, $ 15.000, mensuales. Exigimos 6 meses adelantados. Teléfono 253115. 3|5|C|043|3|5

ALQUILO casa en Chacras de Coria, living, 3 dormitorios, jardín. Tratar, San Lorenzo 160, Gmo. Guiñazú G.
3|5|C|753|5|5

AP. Necesita alquilar casa o Dpto. Ciudad. 253024. Ciudad. 253024. 30|4|C|592|3|5

ALQUILO Dpto. de 2, 3 y 4 dormitorios. Tratar, San Lorenzo 160, Gmo. Guiñazú G.
3|5|F|65328|3|5

ALQUILO sobre calle Jujuy salón 4 x 6, para negocio. $ 5.000. Jujuy 123. 3|5|C|069|3|5

ASOCIACION Propietario, Chile 1733, martillero Henríquez, alquilo Dpto. moderno, estrenar, sMitre, ciudad, unicamente personas mayores $ 1.500.000 mín.
3|5|F|65298|3|5

ALQUILO oficina céntrica, 1 ambiente, baño, ascensores. Montalto Inmobiliaria, Coronel Díaz 316.
3|5|C|859|360|3|1|D

ALQUILO casa en 5ta. sección, 2 dormitorios, garaje y demás dependencias, $ 25.000. Otra en 6ta. Sección de 3 dormitorios, garaje y dependencias $ 30.000. J. Cecco, Colón 617, Mza. Teléfono 243330.
3|5|F|65262|3|5

DEPARTAMENTO, 2 dormitorios, ciudad, alquiler 12.000. Urquiza 127, oficina 12.
3|5|C|034|3|5

GALPON mínimo 1.000 metros para depósito acreditada industria necesito en Godoy Cruz. H. D'Angelo. T. 252122.
2|5|F|65149|3|5

Servicio Doméstico Pedidos

A EMPLEADA medio día necesito con referencias. Pasaje San Martín 2º Piso, Dpto. 112.
2|5|C|849|4|5

A EMPLEADA limpieza únicamente, cama adentro, $ 5.000. 25 de Mayo 13, Cdad., casi Hipólito Yrigoyen, Bombal, micro 4. 3|5|T|4962|3|5

A EMPLEADA cama adentro, necesito, sin lavado ni planchado, 9 de Julio 1189, 3º piso, Dpto. 28, horario 17 a 20 hs.
3|5|C|023|3|5

A EMPLEADA para Buenos Aires y Mendoza. Agencia: Salta 1587.
3|5|C|018|7|5

A EMPLEADA de 8 a 16, con referencias. Sueldo inicial pesos 400.000. Necochea 364, 6º A.
3|5|C|624|3|5

A EMPLEADA sería necesito con cama, sueldo 400.000. Tratar: San Martín 332 - 245880.
3|5|C|025|3|5

A EMPLEADAS con, sin retiro, hasta 650.000, Morón 284, Teléfono 291104.
3|5|C|677|7|5

A EMPLEADA de 14 a 19 horas, lavado, planchado, sueldo pesos 3.500, con referencias, Emilio Civit 727, ciudad.
3|5|T|04924|4|5

A EMPLEADAS necesito, buenos sueldos. Agencia. España 1683. Teléfono 259168.
3|5|C|050|7|5

A EMPLEADA para matrimonio. Inútil presentarse sin buenas referencias. 9 de Julio 1050, 4º P., Dpto. 45. 3|5|C|061|3|5

A EMPLEADA cama adentro necesito. Buen sueldo. España 1148, 2º A. 3|5|C|086|3|5

A EMPLEADA argentina, para limpieza, de 8.30 a 11.30, sueldo 200.000. José Federico Moreno 1405, 4º - 13.
3|5|C|079|3|5

A EMPLEADA cama adentro necesito. Hay otra. Buen sueldo. José Vicente Zapata 48, 6º piso B. Teléf. 291268.
3|5|C|072|3|5

A COCINERA mucama y matrimonio, necesito, hasta 700.000. Rivadavia 610.
3|5|C|097|3|5

EMPLEADA para servicio doméstico con recomendaciones, muy buen sueldo. Olascoaga 2185, C.
3|5|C|559|5|5

EMPLEADA servicio doméstico, 9 a 17 hs., 3 personas. Traer referencias. Rivadavia 136, 6º 2.
3|5|C|841|3|5

EMPLEADA 1|2 día de tarde. - tratar Barrio UNIMEV, manzana 17, Casa 8. Tel. 262024.
3|5|T|4963|4|5

EMPLEADA cama adentro, departamento chico. Tratar: Colón 460, 5º C. de tarde.
3|5|C|048|4|5

EMPLEADA cama adentro $ 600.000 La Pampa 86, Barrio Bombal.
3|5|C|089|3|5

EMPLEADA para quehaceres sencillos, necesito. General Paz 173, 2º Piso.
3|5|C|035|3|5

EMPLEADA para residencial. Maza 39 ciudad.

NECESITO cocinera cama adentro con referencias, buen sueldo. T.E. 221575. 2|5|C|735|3|5

NECESITO chica para limpieza, por medio día, sueldo 250.000. San Martín 263 Norte, Godoy Cruz.
3|5|T|04915|3|5

NECESITO empleada cama adentro, mayor 18 años, atender menor 3 años, referencias buen sueldo. Avda. España 866. 3er. Piso. Dto. 31.
3|5|C|057|3|5

SEÑORITA o señora responsable, con referencias, Rioja 111. Planta alta.
3|5|T|04926|3|5

URGENTE necesito empleada casa de Flia., 900.000, T. 292497.
3|5|C|090|3|5

OFRECIDAS

A MORON 284, solicite empleadas seleccionadas, garantizadas, consulte. Tel. 291104.
3|5|C|677|7|5

A EMPLEADAS seleccionadas, en Agencia España 1683. Seriedad. Garantía. Telef. 259168.

SE OFRECEN 2 empleadas cama adentro. Tratar, Salta 1587, C.
3|5|C|018|7|5

SE OFRECE empleada de 15 a 20 hs. Telef. 240762.
3|5|C|009|3|5

SEÑORA le ofrece Agencia Bombal. 3 empleadas excelentes. Teléfono 292497.

LICITACIONES

ESTABLECIMIENTO LA COLINA

BODEGAS Y VIÑEDOS GIOL E.E.I.D.

SAN RAFAEL, Mendoza

Llama a LICITACION PUBLICA para el día 14-5-76, a las 10 horas, y por la provisión de:

50.000 kilógramos de soda cáustica líquida a granel al 100 x 100

La apertura de los sobres se llevará a cabo en División Compras y Suministros, Callao 300 - San Rafael, en la fecha y hora indicada, donde se podrá recabar información y retirar los pliegos de condiciones en días hábiles y en horario de 8 a 12 y 15 a 19 horas.

Nos reservamos el derecho de aceptar o rechazar total o parcialmente las ofertas recibidas.

LA EMPRESA

3|5|F|65283|4|5

Gobierno Militar en Mendoza

MINISTERIO DE BIENESTAR SOCIAL

INSTITUTO PROVINCIAL DE LA VIVIENDA

Llámase a licitación pública para el día y horas que a continuación se detalla, por la compra de diversos materiales, con destino a las distintas obras en ejecución por este instituto:

Expediente: 604-D-76-567-D-76 y 605-D-76. Ac. Edificio propio I.P.V. y Bº Los Ceibos.
Día: 13 de mayo de 1976.
Hora 10: Compra de materiales sanitarios.

Expediente: 558-D-76. - Edificio propio I. P. V.
Día: 13 de mayo de 1976.
Hora 11: Compra de poliestireno expandido.

Expediente 602-D-76. - Barrio Los Ceibos.
Día: 13 de mayo de 1976.
Hora 12: Compra de cal hidratada.

Los pliegos de condiciones se encuentran a disposición de los interesados en la sede del Instituto Provincial de la Vivienda, sita en la calle Emilio Civit 642, en horario de 8 a 13 horas.

29|4|F|64496|3|5|A

MINISTERIO DE ECONOMIA

CORPORACION DE EMPRESAS NACIONALES

YACIMIENTOS PETROLIFEROS FISCALES

DIVISIONAL MENDOZA

LICITACION PUBLICA Nº 51/76

Llámase a licitación pública para efectuar el servicio de desmalezado, jardinería, mantenimiento de taludes en parque tanques, limpieza de zanjas y drenajes y retiro de residuos de planta almacenaje Villa Mercedes y estación poliducto, además desmalezado y cuidado de árboles en Aeroplanta Villa Reynolds, Villa Mercedes, San Luis.

La apertura se realizará en las oficinas de Divisional Mendoza, sita en Avda. San Martín Nº 650, Mendoza, el día 14 de mayo de 1976, a las 11 horas. Pliego de condiciones en venta, en el domicilio mencionado precedentemente.

VALOR DEL PLIEGO $ 100,00 (CIEN PESOS)

2|5|F|64896|4|5

MINISTERIO DE ECONOMIA

Instituto Nacional de Vitivinicultura

LICITACION PUBLICA Nº 86/76
Expediente Nº 311-000287/76-4 (Bis.)
Llámase a LICITACION PUBLICA para el día 14 de mayo de 1976 a las 12 hs., para la compra de papel y cartulina, de acuerdo con las especificaciones del pliego de condiciones que sirve de base al presente llamado, el que se encuentra a disposición de los interesados en la División Contrataciones del I.N.V., San Martín 430, 2º piso, oficina 202, Mendoza.

3|5|F|65277|3|5

GOBIERNO DE MENDOZA

MINISTERIO DE OBRAS Y SERVICIOS PUBLICOS

LICITACION PUBLICA

EXPTE. OS-C-Di-482

Llámase a LICITACION PUBLICA "Por la provisión de hierro de construcción del diámetro 4,2 al 22 y alambre para obras de la Dirección de Construcciones". APERTURA: 26 de Mayo de 1976 a las 11 horas. Las firmas interesadas pueden retirar los pliegos en División Compras (M.O.S.P.) - Palacio de Gobierno - 7º Piso - Cuerpo Central, de 8 a 13 hs., los días hábiles de lunes a viernes.

3|5|F|65290|5|5

EDICTOS JUDICIALES

EDICTO. — Caja de Seguro Mutual Ley 1828, cita cinco (5) días beneficiarios Román Vanini Morales, para reclamos derechos seguro mutual. Carlos R. Nanclares, Director Gerente. 29|4|C|028|4|5

EDICTO. — Caja de Seguro Mutual Ley 1828, cita cinco (5) días beneficiarios Ramón Tomás Rodríguez Baudín para reclamos derechos seguro mutual. Carlos R. Nanclares. Director Gerente Interino. 29|4|C|132|4|5

EDICTO. — A herederos de Rafael Angel Lucena Racero, cítase a la Caja de Jubilaciones y Pensiones de Escribanos a reclamar derecho pensionario, bajo apercibimiento de Ley. - (Fdo.): Carlos Moreno - Gerente.
30|4|C|322|5|5

EDICTO. — Caja de Seguro Mutual, Ley 1.828, cita cinco (5) días beneficiarios Rufino Buenanueva para reclamos derechos seguro mutual. - Carlos R. Nanclares, Director gerente.
2|5|F|65174|6|5

EDICTO. — Juez Sexto Jdo. Civil Secret. Nº 6, cita herederos y acreedores de: Carlota Jofré Vda. de Páez, comparendo cuatro de junio próximo a las doce horas. Expte. Nº 84.547. Mendoza, 2 de abril de 1976. Alberto J. Sacchi Yori, Secretario.
20|4|C|926|3|5|A

EDICTO. — Juez Noveno Civil cita emplaza herederos acreedores de Antonio Mayol comparendo veinte mayo próximo nueve horas. Expte. 103.514. Juan Gutiérrez Cassabé, Secretario
21|4|C|585|3|5|A

EDICTO. — Juez trece civil cita herederos y acreedores Clemente Rubén Guardia. Comparendo 27 mayo, doce horas. autos Nº 71960 Rodolfo C. Adam. Secretario.
21|4|C|699|3|5|A

EDICTO. — Segundo Juzgado Civil - Tercera Circunscripción cita herederos y acreedores de Vicente Falcone. Comparendo: mayo cinco, diez horas. Pedro José Messina, Secretario.
21|4|F|6040|3|5|A

EDICTO. — Juez Trece Civil, cita herederos y acreedores de Lidia Monchablón, comparendo día veintiuno de mayo próximo a las nueve y treinta horas. Autos Nro. 71.968.
21|4|C|801|3|5|A

EDICTO. — Juez Primero Civil San Rafael cita herederos y acreedores Ernesto de la Cruz Muñoz audiencia 7 de mayo próximo 11 horas. Autos 69.540. José Yagüe, Secretario. 22|4|F|62568|3|5|A

EDICTO. — Juez Décimo Segundo Civil, autos 71.030 "Vargas José María y Juana Torres de Vargas Suc", comparendo tres de mayo próximo, once horas, cita herederos y acreedores. Carlos M. Baroman, Secretario.
22|4|C|938|3|5|A

EDICTO. — Juez Civil de Rivadavia, cita herederos y acreedores Antonio Lorandi, camparendo Diez de Mayo próximo, Diez horas, autos 760. - Francisco D. Simón, secretario. 22|4|F|62717|3|5|A

EDICTO. — Juez Septimo Civil cita, emplaza herederos acreedores Faustino Fabris, comparendo veinte mayo próximo, doce horas. Autos 39.032. - José M. Hidalgo, Secretario.

EDICTO. — Juez 16º Civil —autos 37.598— cita y emplaza herederos y acreedores de Calmira Adaro comparendo uno de junio próximo doce horas. Francisco Rodríguez, secretario. 3|5|C|042|13|5|A

EDICTO. — Juez Segundo Juzgado Civil cita herederos y acreedores de Clara Violeta Ariosa de Morán, comparendo treinta y uno de mayo próximo, doce horas. Autos 103.977, Mza. 27/4/76. Eduardo O. Giménez B. Secretario.
3|5|C|433|13|5|A

EDICTO. — Juez Octavo Juzgado Civil, cita y hace saber a Josefina Parisi de Lombardo de ignorado domicilio que en autos Nº 39.029, se le ha iniciado juicio por ausencia y presunción de fallecimiento. Oscar W. Tello. Secretario.
3|5|C|535|3|5

EDICTO. — Segundo Juzgado Civil, cita herederos y acreedores Florentino Ortego, audiencia diecicocho de mayo próximo a las ocho. Elda Inés Savoy, Secretaria. Autos Nº 16.832. San Rafael, 21 de abril de 1976. 3|5|F|65306|13|5|A

EDICTO. — Juez Segundo Juzgado Civil San Rafael cita herederos acreedores de Humberto Debandi, audiencia veinticuatro mayo próximo nueve horas. Marcos L. Vega. Secretario. 3|5|F|65301|13|5|A

EDICTO. — Juez Tercer Juzgado Civil, autos Nro. 108.767 - "Pringles de Gutiérrez, Ana c/Oscar A. Gutiérrez, por Divorcio", notifica a Oscar Alberto Gutiérrez, ignorado domicilio traslado de demanda por veinte días, con citación y emplazamiento, debiendo igual plazo comparecer y constituir domicilio legal dentro radio Juzgado, bajo apercibimiento de ley (arts. 21, 74, 75, 165, 167 y conc. C.P.C.). - Arnaldo Andrés Frigerio, secretario. 27|4|F|64037|3|5

EDICTO. — Sexto Jdo. Civil - Secret. 6, cita herederos y acreedores de: Valentina Victoria Bipoli, comparendo tres junio próximo a once horas. Expte. Nº 32.415|84.393 - Alberto J. Sacchi Yori, secretario. 27|4|C|317|7|5|A

Secret. 6, cita herederos y acreedores de: Carmelo Salonia, comparendo dos de Junio proximo a las once y treinta horas. Expte. 84.355. Mendoza, 8 de abril de 1976. Alberto J. Sacchi Yori, Secretario. 24|9|C|760|11|5|A

EDICTO. — Juez Segundo Juzgado Civil San Rafael, cita herederos y acreedores Luis Garrido Tercero audiencia diecisiete mayo proximo ocho horas. Autos Nº 17.385. Elda I. Savoy, Secretaria. 29|4|F|64501|11|5|A

EDICTO. — Juez Segundo Juzgado Civil San Rafael, cita herederos y acreedores Patricio Cano y Angela Acheto Masea audiencia diecinueve mayo proximo, ocho horas. Autos Nº 17.290. Elda I. Savoy, Secretaria. 29|4|F|64506|11|5|A

EDICTO. — Juez Décimo Juzgado Civil cita herederos y acreedores de Rafael Guerrero comparendo veintiocho de mayo próximo nueve horas. Expte 11.175. Juan Carlos Calderón, secretario. 23|4|C|5|5|313|A.

EDICTO. — Segundo Juzgado Civil, Tercera Circunscripción, cita herederos y acreedores de Guillermo González, comparendo junio dos, once horas. - Escr. Act. Pedro José Messina, secretario.

Torneo Metropolitano

Golearon a Boca y venció River

Jorge Carrascosa se proyectó ofensivamente sobre los defensores sanlorencistas, entre ellos Olguin. Gran triunfo de Huracán que le cortó a San Lorenzo una racha de ocho victorias consecutivas. (Radiofoto de Télam).

LOS ANDES
SUPLEMENTO DEPORTIVO

Síntesis de la jornada

BUENOS AIRES, 2 (NA). — Estas son las síntesis y equipos de los partidos disputados esta tarde por la decimoquinta fecha del campeonato Metropolitano de Fútbol.

ZONA "A"

Rosario Central 5, Boca Juniors 1

Rosario Central: Zelada; Van Tuyne, Craiyacich, Killer y García; Aimar, Zavagno y Potente; Lamberti, Agonil y Kempes.
Boca Jrs.: Biasutto; Ovide, Tasare, Mouzo y Alonso; Trobbiani, Benítez y Veglio; Felman, Taverna y Ribolzi.
Goles: 5 m. Zavagne (RC), 33 m. Kempes (RC), 46 m. Lamberti (RC), 54 m. Kempes (RC), 60 m. Kempes (R. C.), 72 m. Taverna (BJ) de penal.
Cambios: Osvaldo Gutiérrez por Alonso (BJ) y Abel Alvez por Ribolzi (BJ); Vidal por Agonil (RC).
Indicencias: Expulsado Osvaldo Gutiérrez (BJ) por mano intencional. A los 87 m. Zelada (RC) contuvo un penal ejecutado por Taverna (BJ).
Arbitro: Luis Pestarino.
Recaudación: $ 380.791.000 moneda nacional.

Ferro 1 - Atlanta 0

Ferro Carril Oeste: Hernandorena; Franco, Iellamo, Rocchia y De Filippo; Carlos Arregui, Domínguez y Héctor Arregui; Miguel A. Gutiérrez, Osvaldo Gutiérrez y Garre.
Atlanta: Reggi; Azzolini, Abdala, García y Elizeche; Casares, Carballo y Carrio; Cibeyra, Avallay y Ruffart.
Goles: 76 m. O. Gutiérrez (FCO).
Cambios: Parisi y Hita por M. Gutiérrez y H. Arregui (FCO); R. González y Rizzo por Carrió y Cáceres (A).
Arbitro: Pedro Feola.
Recaudación: $ 290.680 %.

San Lorenzo 1, Huracán 3

San Lorenzo: Irusta; Ruiz, Olguin, Maletti y Villar; Chazarreta, Juan Gauna y Mendoza; Scotta, Sanz y Rizzi.
Huracán: Baley; Cheves, Longo, Fanesi y Carrascosa; Brindisi, Leone y Larrosa; Houseman, Ardiles y Sánchez.
Goles: 29m. Sánchez (H), 68 m. Larrosa (H), 69 m. Houseman (H), 82 m. Rizzi (SL).
Cambios: Rico y Cabrera por Houseman y Sánchez (H), Lavolpe y Ayala por Irusta y Scotta (SL).
Arbitro: Roberto Maino.
Recaudación: 382.831.000.

Colón 2 Independiente 2

Colón: Costantino, Araos, Di Plácido, Mariano y Fernández, Villarroel, Zimmermann y Alvarez, López, Saldano y Arico.
Independiente: Quiroga, Soria, Carrica, Trossero y Pavoni, Rojas, Semenewicz y Bochini, Bertoni, Astegiano y Saggiorato.
Goles: 39m. Arico (C); 44m. P. Rojas (I); 72m. Arico (C); 89m. Astegiano (I).
Recaudación: 110.421.000

San Telmo 1, Bánfield 1

San Telmo: Wenner; Pintos, Minutti, Saravi y Sarmiento; Camejo, Rilo y Cloquell; Lichene, Espósito y Coronel.
Bánfield: Baglione; Salinas, Sacconi, Sotelo y Volk; Logatto, Pitarch y Ferlich; Cerqueiro, Gómez y González.
Goles: 41 m. Cloquell (ST), 64 m. Pitarch (B).
Cambios: Brizola y Ortiz por Logatto y Gómez (B); Del Duca por Espósito (ST).
Arbitro: S. Garcia.
Recaudación: $ 17.015.400 moneda nacional.

ZONA "B"

Chacarita 3, Vélez Sársfield 2

Chacarita: Onzari; Gizzi, Bordon, Flores y Crossatto; Astudillo, Marangoni y Adorno; Rodríguez, Orellana y Salinas.
Vélez: Falcione; Malaquin, García, Barreiro y Avanzi; Puppo, Larraqui y Santillán; Domine, Espósito y Durso.
Goles: 6m. Crosatto (CHJ), 7 m. Larraquí (VS), 31 m. Bordón (CHJ), 49 m. Rodríguez (CHJ), 70 m. García (VS).
Cambios: Castro y Cardone por Espósito y Puppo (V. S.), Ischia y Moraes por Adorno y Astudillo (CHJ).
Arbitro: Oscar Veiro.
Recaudación: $ 41.467.000%.

Rácing 2 - Unión 0

Rácing: Leone; Glaria, Correa, Papandrea y Squeo; Magalhaes, Espósito y Cordero; Balbuena, Gottardi y González.
Unión: José Pérez; Silguero, Trullet, Merlo y Bottaniz; Raschia, Telch y Marchetti; Moreno, Trossero y Carello.
Goles: 43 m. Squeo (R), 80 m. Correa (R), de penal.
Cambios: Pagiola y Herrera por Glaria y Gottardi (R); Fernández por Moreno (U).
Arbitro: Sukutian.
Recaudación: $ 71.290.000%.

River Plate 3, Newell's 0

River Plate: Fillol; H. López, Perfumo, Pena y Passarella; J. J. López, Merlo y Sabella; González, Luque y Mas.
Newell's Old Boys: Carrasco, Rebootaro, Pavoni, Sperandio y Ortiz; Picerni, Gallego y Zanabria; Salas, Palacios y Rocha.
Goles: 23 m. Más (RP), 54 m. González (RP), 89 m. Passarella (RP).
Cambios: Raffaelli y Reinaldi por Perfumo y Más (R. P.); Montes y Berta por Salas y Picerni (NOB).
Arbitro: Ithurralde.
Recaudación: $ 286.725.000 moneda nacional.

Argentinos Jrs. 2, Gimnasia 2

Argentinos: Munutti, Roma, Pellerano, Urchevick y Minutti; Alvarez, Carrizo y Giordano, López, Hallar e Irigoyen.
Gimnasia: Buttice, Di Bastiano, Nicoleu, Gottfrit y Rosi, Peracca, Echauri y Di Meola, Fornari, Beltrán y Forgues.
Goles: 23 m. Forgues (G), 32 m. Hallar (AJ), 63 m. Irigoyen (AJ), 87 m. Beltrán (G).
Cambios: Tutino y Verón por Fornari y Di Bastiano (G); Gette y Miro por Minutti y Hallar (AJ).
Arbitro: Miguel Comesaña.
Recaudación: $ 47.789.000 moneda nacional.

Témperley 2, Quilmes 2

Temperley: Guibaudo, Belvedere, Panizo, Martínez y García Sangenis; De María, Cvitovick, Bello, Mesa; Merlo, Místico y Valencia.
Quilmes: Miguelucci, Luppo, Milozzi, Togneri y Medina, Mainonis, Rando y Manceda, Ponde González y Gómez.
Goles: 47 m. Manceda (Q), 60 m. y 76 m. Valencia (T), el último de penal; 82 m. Kaliczuk (Q).
Cambios: Sánchez y Donaire por Verón y Romero (T); Kaliczuk por Gómez (Q).
Incidencias: 81 m. expulsado Belvedere (T), por juego brusco.
Arbitro: Ottone.
Recaudación: $ 76.278.000 moneda nacional.

Hoy, asamblea en AFA

BUENOS AIRES, 2, (NA). Proseguirá mañana desarrollándose la asamblea general extraordinaria de la Asociación del Fútbol Argentino, cuya principal finalidad es la de elegir presidente para la casa del fútbol que actualmente se encuentra a cargo de su gerente, Enrique Wiedrich.

Tras la primera sesión de la asamblea se abrió un gran interrogante en torno al futuro de la AFA a consecuencia de la división entre los electores.

Algunos se volcaron en favor de Gregorio Trimarco —hermano del actual secretario de Deportes y Turismo— mientras otros lo hicieron por Rafael Aragón Cabrera, presidente de River Plate.

De todas maneras todo concluyó ante una moción de cuarto intermedio que fue aprobada por 19 votos contra 17.

A partir de entonces los grupos, pese a declarar que estaban a la búsqueda de un hombre que resultara del agrado de ambos bandos, profundizaron sus diferencias por lo que dio la impresión de que todo había retrocedido hasta un punto del cual iba a ser muy difícil arrancar.

Empero la intervención del ministro de Bienestar Social de la Nación, contraalmirante Julio Bardi, quien se reunió hace una semana con ocho dirigentes, parece que ha sido decisiva.

Bardi sugirió el nombre del abogado Alfredo Cantilo para ocupar la presidencia de AFA y sus antecedentes parecen satisfacer a gran parte de los asambleistas, que estarían dispuestos a votarlo.

Cantilo se desempeñó anteriormente como presidente del Colegio de Arbitros durante la gestión —en 1971— de Juan Martín Oneto Gaona al frente de la casa de la calle Viamonte.

Todo indica entonces que Cantilo será nominado mañana. Su primera decisión —o la de quien fuere electo— será la de seleccionar a cinco presidentes de clubes para integrar el nuevo comité ejecutivo. Los cinco restantes deberán surgir de la voluntad de la asamblea.

En ese aspecto, en el caso de salir airoso Cantilo, es muy probable —según trascendió— que la asamblea delegue en el nuevo presidente la facultad de elegir a los miembros que estatutariamente les corresponde elegir (a los asambleistas).

Por otro lado deberán constituirse los restantes cuerpos de la AFA, como ser: Tribunal de Disciplina y Colegio de Arbitros; asimismo deberá seleccionarse al sustituto de Salvador Zucotti en la vicepresidencia de la Confederación Sudamericana de Fútbol.

También deberá componerse la nueva comisión organizadora del campeonato mundial de fútbol de 1978 para cuya presidencia se habría designado ya a Martín Noel.

El nuevo presidente de AFA permanecerá en funciones hasta abril de 1979, mientras que el comité ejecutivo que se constituya caducara en abril del próximo año.

Torino goleó a Cagliari en Italia: 5-1

ROMA, 2 (Télam-EFE). — Resultados de los partidos jugados hoy, correspondientes a la 28 jornada de primera división del campeonato italiano de fútbol: Bologna 1, Juventus 4; Como 2, Verona 1; Fiorentina 4, Lazio 3; Milán 2, Cesena 1; Perugia 1, Inter 1; Roma 0, Nápoli 3; Sampdoria 1, Ascolis 0; Torino 5, Cagliari 1.

Posiciones

Torino 43, Juventus 41, Milán 38, Nápoli 34, Inter 33, Bologna 31, Cesena, Perugia 29, Fiorentina 26, Roma 24, Sampdoria, Verona 22, Ascoli 21, Como, Lazio 20, Cagliari 15.

Español venció a Alt. Madrid en España

MADRID, 2 (Télam-EFE). — Resultados de los partidos jugados hoy correspondientes a la trigésimosegunda jornada del campeonato de Liga Española de primera división:

Real Sociedad 3 Santander 2; Español 1, At. Madrid 0; Valencia 2, Granada 1; Real Madrid 0, Barcelona 2; Zaragoza 1 At. Bilbao 1; Gijón 0, Salamanca 1; Elche 2, Sevilla 0.

Posiciones

Real Madrid 44, Atlético de Madrid y Barcelona 40, Atlético de Bilbao y Español 37, Hércules 34, Betis Balmpie 33, Sevilla y Real Sociedad 32, Santander y Salamanca 31, Valencia 30, Zaragoza 28, Las Palmas 27, Granada y Elche 25, Oviedo 24 y Gijón 23.

Lauda 1° en Jarama. Reutemann, tercero

MADRID, 2 (UPI).— Resultado del gran premio de España para coches de fórmula uno, disputado en Jarama.

1) Nicki Lauda, Austria, Ferrari, 1.42.51.40; 2) Gunnar Nilsson, Suecia, Lotus JPS, 1.43.08.45; 3) Carlos Reuteman, Argentina, Brabham, una vuelta detrás; 4) Chris Amon, Nueva Zelandia, Ensign, una vuelta detrás; 5) Carlos Pace, Brasil, Brabham, una vuelta detrás; 6) Jackie Ickx, Bélgica, Williams, una vuelta detrás; 7) Tom Pryce, Gran Bretaña, Shadow, una vuelta detrás; 8) Alan Jones, Gran Bretaña, Surtees, una vuelta detrás; 9) Clay Regazzoni, Suiza, Ferrari, tres vueltas detrás; 10) Perkins, Gran Bretaña, Boro, tres vueltas detrás.

Retirados

Jochen Mass, Alemania, Mclaren, 65 vueltas; Jean Pierre Jarier, Francia, Shadow, 61; Jody Scheckter, Sudáfrica, Tyrrell, 53; John Watson, Gran Bretaña, Penske, 51; Arturo Merzario, Italia, March, 36; Mario Andretti, Estados Unidos, Lotus, 34; Patrick Deppailler, Francia, Tyrrell, 28; Vittorio Brambilla, Italia, March, 21; Hans Stuck, Alemania, March, 16; Ronnie Peterson, Suecia, March, 10; Emerson Fittipaldi, Brasil, Copersucar, 2 vueltas.

El inglés James Hunt se había impuesto, pero fué descalificado porque su Maclaren poseía los alerones traseros más largos que lo que establece la nueva reglamentación. Por lo tanto, el 2° Lauda pasó al primer lugar.

PRODE

BUENOS AIRES, 2 (Télam). — Resultaron ganadores con 13 puntos 138 personas en la jugada número 180 del Prode, correspondiéndole a cada uno 332.306 pesos.

Con doce puntos hubo 3.854 apostadores, cada uno de los cuales percibirá 6.407 pesos. De ellos 251 cobrarán doble.

Tarjeta ganadora

L		E		V
1	ROSARIO		BOCA JRS.	
2	COLON		INDEPENDIENTE	
3	F.C.OESTE		ATLANTA	
4	SAN TELMO		BANFIELD	
5	ESTUDIANTES		ALL BOYS	
6	SAN LORENZO		HURACAN	
7	RIVER		N.O.BOYS	
8	ARGENTINOS		GIMNASIA	
9	RACING		UNION	
10	CHACARITA		VELEZ	
11	TEMPERLEY		QUILMES	
12	ALTE. BROWN		D: ITALIANO	
13	ESTUDIANTES(Bs.As.)		Def.BELGRANO	

Campeonato Metropolitano

POSICIONES - 15ª FECHA

ZONA "A"

EQUIPOS	J.	G.	E.	P.	Gf.	Gc.	Ps.
HURACAN	15	11	4	-	32	11	26
ESTUDIANTES (LP)	15	6	7	2	26	15	19
INDEPENDIENTE	15	5	8	2	27	20	18
BOCA JUNIORS	15	6	6	3	17	14	18
COLON (Santa Fe)	15	7	2	6	27	23	16
F. C. OESTE	15	6	4	5	21	24	16
ROSARIO CENTRAL	15	5	5	5	27	20	15
SAN TELMO	15	3	5	7	20	28	11
BANFIELD	15	2	7	6	18	27	11
ATLANTA	15	3	3	9	9	26	9
ALL BOYS	15	1	6	8	10	27	8

ZONA "B"

EQUIPOS	J.	G.	E.	P.	Gf.	Gc.	Ps.
G. Y ESGRIMA (LP)	15	8	5	2	29	18	21
SAN LORENZO	15	9	2	4	26	22	20
RIVER PLATE	15	9	1	5	30	16	19
QUILMES	16	7	5	3	29	23	19
NEWELL'S OLD BOYS	15	6	5	4	22	22	17
UNION (Santa Fe)	15	6	3	6	20	15	15
RACING CLUB	15	5	3	7	28	30	13
VELEZ SARSFIELD	15	6	1	8	21	22	13
CHACARITA Jrs.	15	4	3	8	20	32	11
TEMPERLEY	15	2	4	9	13	23	8
ARGENTINOS Jrs.	15	2	3	10	17	31	7

Próxima fecha (16ª) - Domingo 9 - Zona "A": Atlanta vs. San Telmo (Prode Nº 1); Independiente vs. F. C. Oeste (Prode Nº 2); All Boys vs. Colón de Santa Fe (Prode Nº 3); Boca Júniors vs. Estudiantes de La Plata (Prode Nº 4); Huracán vs. Rosario Central (Prode Nº 5), el viernes a las 20.50, por TV. **Interzonal:** Témperley vs. Bánfield (Prode Nº 6). **Zona "B":** Quilmes vs. Chacarita Júniors (Prode Nº 7); Vélez Sársfield vs. Rácing Club (Prode Nº 8); Unión de Santa Fe vs. Argentinos Júniors (Prode Nº 9); Gimnasia y Esgrima de La Plata vs. River Plate (Prode Nº 10); Newell's Old Boys vs. San Lorenzo de Almagro (Prode Nº 11).

Platense y Lanús, primeros en la "B"

BUENOS AIRES, 2. (NA). — Se disputaron hoy ocho encuentros correspondientes a la duodécima fecha del campeonato de primera división "B".

Lanús logró permanecer en la punta junto a Platense luego de derrotar por 4 goles a cero a Sarmiento.

Los otros resultados registrados hoy fueron los siguientes: Dock Sud 2, El Porvenir 1, Tigre 2 - Almagro 1, Central Córdoba 3 - Talleres 0, en el partido Nro. 12 del Prode el local, Almirante Brown, se impuso por 3 a 1 a Sportivo Italiano y en el 13, Estudiantes - también local - venció 3 a 2 a Defensores de Belgrano; los Andes 3, Villa Dalmine 1 y Flandria - Arsenal, 0 a 0. La comenzó el viernes por la noche cuando Platense se impuso a Deportivo Morón por 3 a 0.

GOLEADORES

ZONA "A"

Kempes (RC)	9
Asteggiano (I)	9
Coronel (ST)	8
Gutiérrez (FCO)	8
Arico (C)	8
González (B)	7
Leone (H)	7

ZONA "B"

Gottardi (R)	9
Fortunatto (R)	8
Palacios (NOB)	8
Marchetti (U)	8
Premici (SL)	7
Luque (RP)	7
Moreno (U)	7
Fornari (GyE)	7
Beltrán (GyE)	7

Rosario Central Boca Júniors

ROSARIO, 2 (Télam). — Rosario Central, en el estadio de Newell's, donde fue local por tener el suyo suspendido, infligió una aplastante derrota a Boca Júniors, al que superó por 5 a 1, tras mostrarse netamente superior en todo el encuentro.

El resultado reflejó claramente la diferencia entre un equipo contundente y otro que fracasó en su defensa, que hasta ese momento era la menos batida del certamen.

Frustrante resultó el desempeño de un Boca empeñoso, sí, pero carente de armas elementales para afrontar con posibilidades un compromiso tan riesgoso. Rosario Central no dejó pasar la oportunidad, aprovechó al máximo las ventajas dadas por su oponente y manejadas magistralmente por Potente, compuso una actuación sobresaliente, que le valió lograr un éxito contundente.

El emplio resultado adverso —un hecho infrecuente en la historia de Boca— tuvo su origen, fundamentalmente en las continuas fallas de la defensa de los visitantes, que no supo acomodarse a las circunstancias.

Fracaso de Biasutto en el primer gol —obtenido por Zavagno—; errores de sincronización entre Tesares y Mouzo; marca deficiente en Ovide y Alonso— éste reemplazó a último momento a Tarantini, indispuesto—, fueron factores determinantes que concretaron esta estrepitosa caída.

Rosario Central, por el contrario, fue la imagen de la seguridad. Su retaguardia se las compuso bien para anular las réplicas de los perdedores y luego, en el medio campo, la presencia de Potente resultó decisiva, pues el ex jugador de Boca demostró plenamente sus cualidades y se complementó a la perfección con Kempes, imparable en sus arrestos ofensivos.

River Plate N. O. Boys

BUENOS AIRES, 2 (Télam).— Sin mayores problemas River Plate derrotó en su cancha a Newell's Old Boys, por tres a cero, en un encuentro correspondiente a la zona "B".

La escuadra riverplatense dominó territorialmente —con cierta comodidad— durante la mayor parte del partido. Sin llegar a realizar una producción sobresaliente, el bicampeón de la temporada pasada se vio favorecido por la pasividad de su contendor.

Desde la iniciación River demostró su mayor vocación ofensiva, dominando con comodidad en la zona de medio campo e intentó superar el compacto vallado defensivo formado por Newell's, quien con un esquema netamente conservador dispuso a una estática línea de fondo y a los dos punteros ayudando constantemente a sus defensores.

Sobre el cuarto de hora Perfumo se resintió de una vieja lesión y debió abandonar el campo de juego, obligando al ingreso de Rafaelli, quien pasó a desempeñarse como marcador de punta, mientras que Passarella ocupó el puesto de zaguero central.

El dominio de River cristalizó a los 22 minutos, cuando Sabella le entregó a Luque y éste realizó una doble pared con Mas. Al llegar al área, el puntero izquierdo —ubicado como centro delantero— remató bajo y cruzado, y cuando parecía que Carrasco iba a contener con comodidad el remate —que no llevaba mucha potencia— la pelota se le escapó, pegó en el palo izquierdo y suavemente llegó a la red.

En el complemento, Newell's Old Boys demostró una mayor ambición ofensiva, pero careció de orden y profundidad.

MOTORES PERKINS
6-305
6-354
reserve su motor
MUY PRONTA ENTREGA!
motores y equipos S.A.
JOSE V. ZAPATA 450 - MZA.

esto es NUEVO!
metodo ALEMAN
NO ES ENTRETEJIDO, NI NINGUNO DE LOS SISTEMAS CONOCIDOS.
Es el último tratamiento de andré en base a una fórmula cientifica que realmente soluciona su problema de calvicie, haciendo nacer nuevo cabello!
confíe usted en
andré
SOLICITE TURNO
Consultas Privadas
PATRICIAS MENDOCINAS 724 Tel. 290110

RIGAR'S
CAMISAS Y PANTALONES
SAN MARTIN 1445 - MZA.
CREDITOS 3-5 y 8 CUOTAS

ESTABLECIMIENTOS METALURGICOS DICHIARA S.R.L.
ANUNCIA SU NUEVA Y EXTENSA LINEA DE EJES
En espesores de 1½" - 2" y 2½
Con mazas de acero para todo tipo de vehículos
Construidos con materiales de alta calidad y bajo las más severas normas de precisión y control.
FABRICA, ADMINISTRACION Y VENTAS:
AV. BRA. DE LOS ANDES 4338
VILLA NUEVA - GUAYMALLEN - MENDOZA
VENTAS: PEDRO B. PALACIOS — MENDOZA